

selo sesi ods



Boas práticas
paranaenses
relacionadas à
prevenção da
Covid-19 e **ações**
pós-pandemia.

2020



**Relatório de boas práticas relacionadas a prevenção da Covid-19
e ações pós-pandemia inscritas no edital Selo Sesi ODS 2020.**

Novembro de 2020

Apresentação

Esse ano vivemos um cenário de incertezas diante do avanço da Covid-19 no mundo. Todos os setores foram impactados com a perda de emprego e renda, com a introdução do trabalho remoto ou com a exposição a situações de risco de contágio entre trabalhadores e dependentes, e a sociedade teve que ajustar suas ações à realidade vivenciada pela pandemia.

O Sistema Fiep, por meio do Sesi no Paraná, com o propósito de difundir e mobilizar a sociedade para a implementação das ações em prol da Agenda 2030, realizou o Selo Sesi ODS 2020. O objetivo foi de estimular as instituições paranaenses a assumir o protagonismo na realização de boas práticas para a prevenção e combate da Covid-19 e ações pós-pandemia.

Isso reforça o compromisso do setor empresarial em contribuir para o desenvolvimento sustentável, garantindo resultados econômicos satisfatórios aos negócios, equidade social e respeito ao meio ambiente. Ao ampliar e consolidar atividades sociais focadas nos ODS, as empresas se conscientizam sobre as transformações do mundo, compreendendo para onde a sociedade caminha.

O presente relatório apresenta a contribuição de 200 indústrias, empresas, organizações da sociedade civil, instituições do poder público e de ensino para o enfrentamento da Covid-19, visando a prevenção, proteção e redução dos impactos da pandemia na sociedade, assim como para o alcance dos ODS que foram diretamente impactados.

Estamos certos de que esse novo cenário acelerou o movimento que já fazíamos para a promoção de ambientes de trabalho seguros, do bem-estar, da qualidade de vida e da integridade dos trabalhadores da indústria, de seus dependentes e da sociedade paranaense.

Boa leitura!



Jose Antonio Fares

Superintendente do Sesi e IEL no Paraná
Diretor Regional do Senai no Paraná

Ações de Prevenção e Combate

Ações de Prevenção e Combate

A.Yoshii Engenharia e Construções LTDA Londrina

Cuidar em Tempos de Pandemia

O SESMT e o RH da empresa desenvolveram campanhas, palestras sobre cuidados, sintomas e medidas de distanciamentos. Aferição de temperatura dos colaboradores antes do início das atividades, instalação de lava pés nos canteiros de obras e entrada das unidades e disponibilização de álcool em gel 70% em vários pontos de trabalho foram algumas das medidas adotadas. Além disso, a empresa aumentou a quantidade de lavatórios, intensificou a limpeza dos ambientes com água sanitária ou álcool 70%, forneceu máscaras e disponibilizou material impresso e digital sobre prevenção, comunicação visual em murais e definição de escalas de horários nos refeitórios. Pensando na saúde e bem estar dos colaboradores e de seus familiares, a empresa implementou o trabalho em *home office* na área administrativa. Até o momento, foram distribuídos aos nossos colaboradores em torno de 27.000 unidades de máscaras e 950 litros de álcool em gel.

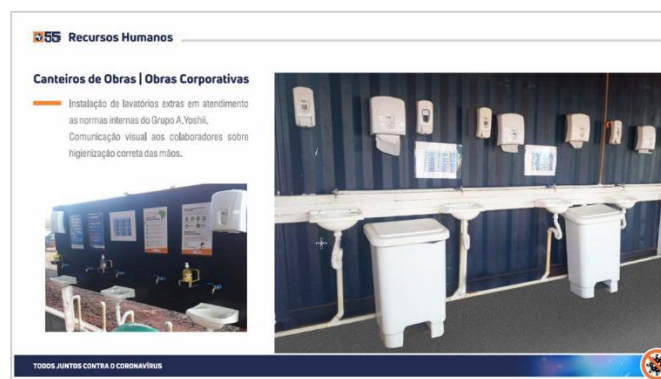

Ação Social do Paraná Curitiba

Prevenção da Covid-19 no Asilo São Vicente de Paulo



O Comitê interdisciplinar elaborou o Protocolo de Prevenção da Covid-19 do Asilo São Vicente de Paulo com base em todas as orientações das autoridades de saúde. O protocolo, por meio dos seus 20 itens, estabeleceu medidas de prevenção em todos os setores de atendimento, sendo alguns deles: suspensão de visitas; obrigatoriedade de higienização das mãos e calçados ao adentrar a unidade; aferição de temperatura; uso obrigatório de equipamentos de proteção individual; higienização de utensílios e superfícies com álcool líquido 70%; distanciamento de dois metros entre as pessoas; verificação de sinais e sintomas diários nas idosas, em caso se suspeita de contágio

procedendo o atendimento da idosa durante 15 dias no quarto ou na casa externa que foi preparada para o isolamento; e em caso de colaborador com sintomas ou sinais da Covid-19 o imediato afastamento da atividade laboral.

Ações de Prevenção e Combate

Agência Curitiba de Desenvolvimento S.A Curitiba

Vale do Pinhão - O Ecossistema de Inovação contra a Covid-19

Em Curitiba, como em muitas cidades ao redor do mundo, as medidas para combater a Covid-19 levaram a suspensão de diversas atividades econômicas, tendo um impacto maior em empresas e empreendedores que não possuíam um lastro financeiro e serviços virtuais e *online*, e a transformação digital desses negócios se tornou urgente. Desta forma, a Agência Curitiba de Desenvolvimento e Inovação lançou um edital de chamamento público para que ecossistema de inovação do Vale do Pinhão, suas empresas e *startups*, apresentassem soluções gratuitas para apoiar as atividades econômicas e oferecer tecnologias para ajudar os empreendedores nesse momento de crise. A força e a integração do Vale do Pinhão e as ações da Agência Curitiba, por meio, do chamamento público possibilitaram a oferta de 14 soluções, como *delivery*, vitrines virtuais, plataformas de serviço, sistemas de pagamento, cardápios e pedidos *online*, para as empresas e empreendedores da cidade, ajudando neste momento de crise socioeconômica.

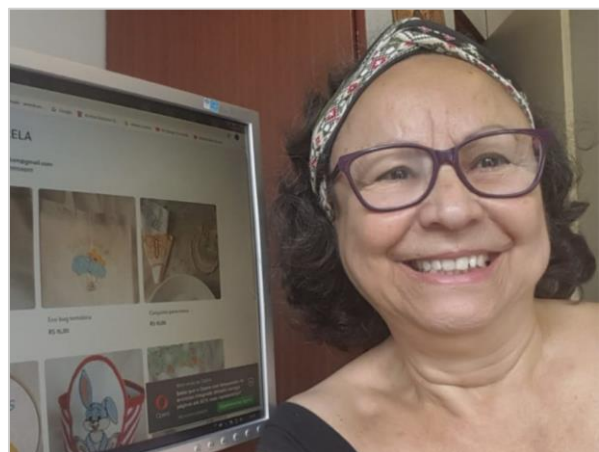

Agrocete Indústria de Fertilizantes LTDA Ponta Grossa

Saúde do colaborador:

Ações realizadas em prevenção ao novo coronavírus

A indústria realizou algumas ações de prevenção da Covid-19, visando garantir a saúde do colaborador e da sua família. Entre as ações realizadas está a criação do Comitê interno Covid-19. A equipe administrativa passou a realizar as atividades em teletrabalho. Foram distribuídos álcool 70% e máscaras, além da instalação de uma cabine de desinfecção. Informativos sobre a Covid-19 e conscientização individual também fizeram parte das ações realizadas pela indústria. Na Agrocete, além da demarcação no piso para manter o distanciamento e a verificação da temperatura dos colaboradores, também foi realizada a divisão dos horários de almoço, a redução da quantidade de cadeiras nas mesas, entre outras ações.



Ações de Prevenção e Combate

Agropratinha S.A - Suco Prat's Paranavaí

Juntos pela saúde

A empresa criou o Comitê de Gestão de Crises (CGC) que, remotamente, se reúne para acompanhar a evolução das medidas de prevenção e combate ao Coronavírus e registram todas as demandas. O CGC dividiu seu trabalho em 4 frentes: práticas de boa higiene e conduta; práticas no transporte de trabalhadores; práticas refeição e disposições gerais. A empresa doou R\$255.634,45 em embalagens para álcool em gel, sucos para Instituições de Longa Permanência de Idosos (ILPIs), leite e cestas básicas para instituições sociais. Para a Santa Casa de Paranavaí foram doados equipamentos de proteção, itens para equipamentos médicos, uma Cabine Life Box 0Z3 de desinfecção. Além disso outras instituições foram atendidas: Coopcana, Usina Santa Terezinha, Unifatecie – Centro Universitário, Hospital das Clínicas de Curitiba e Hospital das Clínicas de Jandaia do Sul com embalagens para álcool em gel.



Águia Florestal Indústria de Madeiras LTDA Ponta Grossa

Ações de combate e prevenção da Covid-19

A Águia Florestal está realizando algumas ações que visam minimizar os impactos da pandemia. Entre as ações realizadas estão: doação de cestas básicas, semanalmente, para todos os colaboradores que trabalham no setor fabril e para as famílias em situação de vulnerabilidade social da comunidade do entorno. Os colaboradores foram envolvidos nessa ação. Além disso, a indústria realizou uma parceria com o Município de Ponta Grossa para contratação de um caminhão de higienização de pátio. A Águia Florestal também disponibilizou o túnel de higienização na entrada da planta. A aferição de temperatura também é obrigatória, tanto no início quanto ao longo da jornada de trabalho dos colaboradores.



Ações de Prevenção e Combate

Águia Sistemas de Armazenagem S.A Ponta Grossa

Ações de Combate e Prevenção da Covid-19

A Águia Sistemas de Armazenagem realizou a doação, para o Hospital Regional Wallace Thadeu de Mello e Silva, de macacões, máscaras, luvas e sapatilhas para os profissionais de saúde. A indústria também redobrou os cuidados de higiene na planta disponibilizando álcool 70%, higienizando interruptores e maçanetas, além da divulgação de medidas de prevenção à doença, dentro e fora da fábrica, por meio das redes sociais. Entre as atividades realizadas para promover o distanciamento estão: criação de novos turnos para redução de aglomeração; aumento do número de ônibus fretado pela empresa; aumento na escala de horários de almoço no restaurante; mudança do *layout* dos setores administrativos, colaboradores com mais de 60 anos e aprendizes foram afastados de seus postos presenciais; a implementação de trabalho em *home office* e férias parciais para alguns setores foram algumas das ações realizadas. A indústria, em parceria com a UTFPR, desenvolveu um projeto para a produção de respiradores. A Águia está produzindo todas as partes metálicas do respirador.



Aldeias Infantis SOS Brasil Foz do Iguaçu

Plano de ação emergencial em resposta à crise sanitária e econômica motivada pela pandemia de Covid-19

Neste cenário de crise e incertezas, mediante a *expertise* da organização em situações emergenciais, a instituição desenvolveu ações de cuidado junto a famílias, jovens, adolescentes e crianças, com base nos protocolos de enfrentamento da Covid-19. Dentre as quais: distribuição de recursos financeiros para a aquisição de cestas básicas e produtos de limpeza e higiene por meio de cartões pré-carregados entregues via correio ou presencialmente; distribuição material dos insumos, isto é, caixas e produtos doados à organização, apenas nos casos onde não foi possível a distribuição dos cartões – para evitar aglomerações na busca dos produtos, a contaminação entre colaboradores e o deslocamento das famílias; ações de conscientização sobre prevenção e atendimento em momento de incertezas, perdas e dores, pensadas para fortalecer os vínculos familiares – inclusive por meio de apoio *online* e visitas de acordo com a percepção das necessidades.



Ações de Prevenção e Combate

Alumínio Perfileve Maringá

Plano de Contingência e ações Covid-19

A indústria realizou várias ações durante este período de pandemia, como aplicação de Diálogo Diário de Segurança (DDS) sobre a prevenção da Covid-19, exposição de informativos, envio de e-mail com informações. No refeitório, é obrigatório lavar as mãos e usar álcool gel, além disso foi disponibilizado luvas descartáveis e algumas mesas e cadeiras foram retiradas para aumentar a distância entre os funcionários. Aferição da temperatura dos colaboradores na portaria da empresa está sendo realizada. A indústria também realizou convênios com laboratórios para a aquisição e realização do teste da Covid-19. Há a pulverização de solução sanitizante ao redor das instalações da empresa como áreas internas de vestiário, área de descanso, áreas administrativas, fábrica e SESMT.



Andaimes Versátil Equipamentos para Construção Civil LTDA Colombo

Leilão do Bem

A empresa atua há mais de 30 anos com a locação de uma linha completa de andaimes e escoramentos metálicos, além de oferecer soluções técnicas e economicamente viável para acesso à altura. Certos da sua responsabilidade social, especialmente neste período de pandemia, realiza o "Leilão do Bem". Foram dois dias de evento digital, no qual foram leiloados 29 computadores usados, exclusivamente, entre nossos colaboradores, sendo que toda renda arrecada foi doada ao Instituto Beija-Flor que está realizando um sério trabalho de atendimento emergencial com as famílias das crianças atendidas, no combate ao agravamento da pobreza, um dos reflexos pandemia da Covid-19.



Ações de Prevenção e Combate

APPAF do Centro Estadual de Educação Profissional Pedro Boaretto Neto • Cascavel

Roda de Conversa em Tempos de Pandemia

O CEEP, por meio de um projeto do curso Técnico em Administração, Roda de Conversa, utilizou dos recursos tecnológicos de plataformas digitais, durante a pandemia, para proporcionar palestras remotas aliando as práxis das disciplinas de Teoria Geral da Administração, Comportamento Organizacional, Gestão de Pessoas e Marketing com viés de interdisciplinaridade com as demais disciplinas do Curso Técnico em Administração e o Curso Despertar (Empreendedorismo) em parceria com o Sebrae. A Roda de Conversa abrange os conceitos administrativos praticados nas diversas atividades empresariais e tem como objetivo proporcionar aos alunos a experiência da realidade do mundo do trabalho e as relações humanas que permeiam as organizações sociais e empresariais. O projeto poderá subsidiar ações empreendedoras para a realização da Feira do Jovem Empreendedor em parceria com empresas e o Sebrae.

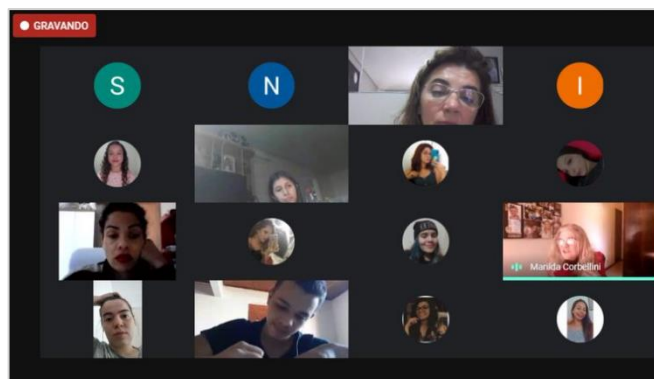

Arcos Dourados Comércio de Alimentos LTDA Curitiba

McProtegidos

A empresa desenvolveu treinamentos que auxiliam na disseminação de informações sobre a Covid-19, esclarecendo os protocolos internos e reforçando os cuidados no ambiente externo. Foi criado um aplicativo, na qual tem a finalidade de verificar o estado clínico de saúde dos funcionários e prestadores, antes de iniciarem a jornada de trabalho e ou acessarem o restaurante, para utilização exclusiva da área médica. Foi disponibilizado os EPIs adequados, sendo entregues máscaras e viseiras de proteção. A empresa também implementou uma comunicação chamada de McProtegidos com o objetivo de fornecer recomendações de segurança e distância

social nos restaurantes. Um curso gratuito de segurança do alimento, higiene e desenvolvimento sustentável para o pequeno comerciante também foi disponibilizado pela empresa.



Ações de Prevenção e Combate

Associação Amor em Fios Cascavel

Associação Amor em Fios

A Associação Amor em Fios faz perucas, toucas, turbantes e toucas para doação a instituições que prestam assistência a pacientes de câncer, em todo o Brasil. Neste ano, com a pandemia, outra dura realidade veio à tona: pessoas em tratamento estavam em situação de vulnerabilidade social. A instituição, diante disso, passou a distribuir cestas básicas com alimentos, produtos de higiene pessoal e limpeza e mais de 5.000 máscaras que as voluntárias confeccionaram. Com o auxílio de doações e com o trabalho das voluntárias, a Associação Amor em Fios conseguiu atingir 12 estados brasileiros. Além de hospitais, outras instituições, como os asilos, também receberam doações.



Associação Beneficente Dikaion Piraquara

O Amor Exige Presença

A instituição buscou novas estratégias de planejamento e logística para prestar atendimento às famílias durante o período de pandemia, respeitando todas as normas e regras da Secretaria Municipal de Saúde. São realizados cadastros das famílias, com horário pré-agendado para evitar aglomerações. Após o cadastro, cada família recebe uma senha com data e horário para retirarem os itens a serem doados, bem como o encaminhamento para consultas médicas. A instituição realizou a doação de mais de 9 mil toneladas de alimentos, 400 litros de álcool em gel, 2 mil toneladas de produtos de higiene e limpeza, folhetos explicativos, roupas, calçados e cobertores. Outra atividade foi a confecção de mais de 5 mil máscaras pelos voluntários e entregue para a comunidade de Haitianos, bem como para os profissionais da saúde e coletores de recicláveis. Houve a entrega de mais de 50 kits de enxovais de bebê para gestantes em situação de vulnerabilidade.



Ações de Prevenção e Combate

Associação Beneficente Educacional Cajuru Curitiba

Escolinha Esportiva Social João 3:16

A Associação Beneficente Educacional Cajuru atende 40 crianças e jovens, de 6 a 17 anos, oferecendo práticas esportivas e de melhoria da qualidade de vida. Em 2020, devido a pandemia da Covid-19, a instituição ofereceu mais de 200 refeições para as famílias das crianças atendidas e da comunidade. Além disso, chocolates foram distribuídos na Páscoa. Com essas ações, a instituição diminuiu a exposição a riscos sociais das crianças e jovens e fortaleceu a consciência comunitária.



Associação Beneficente Maria de Lourdes Farias Santos • Colombo

Covid-19 - Ações para Enfrentamento

A instituição realizou, durante a pandemia, a doação de alimentos para as famílias atendidas pela instituição. Houve ainda a produção de pães caseiros, preparados na cozinha da instituição para doação. A instituição confeccionou e distribuiu máscaras de tecido e álcool em gel. Além disso, houve a confecção e distribuição de sacolas ecológicas para serem utilizadas nos momentos em que as famílias retiravam as doações. O objetivo é que essa prática seja adotada e faça parte da rotina. As ações foram realizadas devido as parcerias estabelecidas durante este período de pandemia: são pessoas físicas e jurídicas sensíveis à causa e realizaram a doação de diversos materiais.



Ações de Prevenção e Combate

Associação Beneficente Renascer Curitiba

Comunidade Terapêutica Educacional Renascer

A instituição adaptou as suas atividades para continuar o atendimento durante a pandemia. São realizados encontros diários, no formato *online*, com todos os atendidos. Os professores também elaboram vídeo-aulas e disponibilizam materiais no formato impresso. A aderência a esse novo formato foi de 96% dos atendidos. Uma parte da equipe está trabalhando remotamente e a outra de forma presencial, com todas as medidas de segurança indicadas para o atendimento aos casos mais graves. De março a

a setembro de 2020, foram realizados 211 atendimentos por psiquiatra, 1.853 atendimentos por psicólogos, 1.582 atendimentos de terapia ocupacional e 98 atendimentos de fonoaudiologia. O serviço social da instituição está mapeando as situações violadoras de direitos, ciente de que o impacto da pandemia é maior na população mais vulnerável. Dentre as medidas adotadas está a doação de cerca de 120 cestas básicas mensais. Também foram realizadas 15 buscas ativas com visita domiciliar.



Associação Beneficente São Roque Piraquara

Programa Alcance

As entregas de cestas básicas, kits de higiene e limpeza realizadas pela instituição estão sendo feitas, mensalmente, com agendamentos em horários alternados para evitar aglomerações. Estão sendo tomados os cuidados de uso de máscaras, álcool gel e distanciamento social. Todas as pessoas atendidas e seus familiares receberam máscaras confeccionadas pelas alunas do curso de costura da São Roque. Em parceria com o Programa Mesa Brasil, estão sendo distribuídos, semanalmente, frutas, verduras e outros produtos a todos. Os atendimentos estão sendo feitos por telefone e grupos de *WhatsApp* e, quando necessário, a assistente social entrega fraldas, cobertores, agasalhos ou outros itens nas residências das famílias atendidas pela instituição.



Ações de Prevenção e Combate

Associação Comercial e Empresarial de Marechal Cândido Rondon - Acimacar • Marechal Cândido Rondon

Campanha: Cuide, Se Cuide e Exija Cuidado do Outro

A Acimacar é uma entidade representativa da classe empresarial rondonense e conta com 1975 associados em seu quadro social. Diante dos riscos ocasionados pela pandemia, lançou a Campanha “Cuide, se cuide e exija cuidado do outro” com o objetivo de conscientizar a população e empresas a adotar medidas de prevenção para contenção da propagação do vírus. A instituição produziu conteúdo informativo para as empresas e população, matérias jornalísticas, vídeos com orientações trabalhistas, tributárias e de prevenção da Covid-19, publicadas nas mídias sociais, jornais, sites, rádios, etc. A associação ainda auxiliou o Município por meio do pagamento das estruturas de divisórias para instalação dos 76 leitos do Hospital de Campanha.



Associação Comercial e Empresarial de Maringá - ACIM Maringá

Todos por Maringá

Diretores e colaboradores da ACIM têm trabalhado para ajudar os empreendedores neste momento tão crucial para a economia e a comunidade. Os investimentos, que totalizam mais de R\$ 2,5 milhões, incluem mil máscaras *face shield* destinadas às unidades públicas de saúde, 50 mil máscaras para a população e associados e a doação de luvas, aventais e frascos de álcool para hospitais, asilos, associações beneficentes e unidades de saúde.



Ações de Prevenção e Combate

Associação de Estudos, Pesquisas e Auxílio às Pessoas com Alzheimer – AEPAPA • Guarapuava

Projeto Assistência em Casa

O objetivo do projeto é realizar orientação e acompanhamento de ação de caráter continuado, permanente e planejado, na área social e da saúde, com atendimento telepresencial para Pessoas com Doença de Alzheimer, seus cuidadores e familiares. O projeto busca prevenir a ocorrência de situações de risco de contágio da Covid-19, vulnerabilidade e risco social. A instituição também está prestando apoio, orientação e informação em domicílio aos familiares e a pessoa com Doença de Alzheimer, visando o fortalecimento dos vínculos familiares e comunitários. Além disso, a AEPAPA possui um espaço telefônico e nas redes sociais para orientação sobre a Covid-19, com ênfase no envelhecimento saudável e na doença de Alzheimer. O projeto atendeu 94 pacientes até outubro de 2020.

Você é nosso convidado para um encontro semana que vem, conduzidos pelos profissionais, Etiene Rabel Corso, Assistente Social e Mestranda em Desenvolvimento Comunitário, Débora Neuls, Fisioterapeuta, Especializada em Pilates, Maiara Vaz, Nutricionista, Dieniffer Socoloski, Psicopedagoga e Mestranda em Educação, Analine Badotti, Psicóloga, Mestranda em Desenvolvimento Comunitário, Maria Emília Marcondes Barbosa, Professora, Doutora em Enfermagem com ênfase a Saúde do idoso com Alzheimer.

Nosso bate papo será sobre os cuidados com a pessoa idosa em tempos de pandemia de Covid-19.

Mas atenção! Nosso encontro será online, por live aqui no Facebook. Mais informações a seguir.



Associação de Pais e Mestres da Escola Rural São Luiz do Oeste • Toledo

Escola e Família no enfrentamento à pandemia

A instituição de ensino está tomando medidas de responsabilidade pela preservação da saúde coletiva e continuação do calendário escolar. Sendo assim, foi implementado um programa de promoção de aulas remotas. O trabalho foi planejado pela equipe escolar, dando continuidade ao planejamento pautado para o ano. A equipe diretiva, por via de pesquisa, verificou que todos os alunos da escola possuíam acesso à internet, celular e computador, e então passamos a utilizar a plataforma *google meet*, para transmitir as aulas. Também foi realizada a semana das *lives*, no período noturno,

visando a participação de pais em palestras realizadas por profissionais das áreas da saúde, educação e nutrição, de forma a trazer informações pertinentes aos alunos e familiares sobre assuntos relacionados a pandemia.



Ações de Prevenção e Combate

Associação dos Amigos do Hospital de Clínicas da Universidade Federal do Paraná • Curitiba

O HC precisa de você

A Associação dos Amigos do HC, em 34 anos de história, sempre pode contar com o apoio da sociedade. Nesse momento de pandemia, foi possível presenciar um incremento exponencial de solidariedade. A campanha o “HC precisa de você”, incentivada pelo Ministério Público, em 6 meses, adquiriu mais de 3 milhões em itens para enfrentamento à Covid-19 no HC. Foram arrecadados mais de 1 milhão e oitocentos mil em recursos financeiros e mais de 600 mil em doações de produtos variados. Resultados intangíveis que a instituição verificou: foi possível fornecer as condições necessárias para manter os profissionais seguros no atendimento na linha de frente. Além disso, foi possível providenciar alojamento seguro a esses profissionais, permitindo mais conforto e tranquilidade de não precisarem retornar para casa e correr o risco de levar a doença aos familiares. Foi possível também apoiar outras instituições e comunidades com itens essenciais neste momento emergencial.



Associação dos Amigos Voluntários do Projeto Pescadores de Vidas • Sarandi

Solidariedade em Movimento

A campanha Solidariedade em Movimento atendeu, diretamente, 80 famílias cadastradas e que fazem parte da comunidade onde está localizada a sede da Associação. A instituição atende cerca de 90 crianças e adolescentes com idade de 5 a 18 anos. Indiretamente, mais de 500 pessoas são beneficiadas. Desde março, mais de 1000 máscaras foram distribuídas, além de 10 toneladas de alimentos, mais de 600 litros de leite e cerca de uma tonelada de roupas para a comunidade local e ainda foi possível beneficiar outras instituições sociais.



Você Sabia?

Mais de 10 toneladas de alimentos e mais de 600 litros de leites são as quantidades que arrecadamos e doamos desde o início da pandemia.



Ações de Prevenção e Combate

Associação Futsal de Umuarama (AFSU) Umuarama

AFSU - Transformando Vidas através do Esporte

Em meio a pandemia, para que os trabalhos tivessem continuidade com as crianças, a instituição passou a promover videoaulas semanais e organizar encontros de diálogo *online*. Assim, foi possível manter os laços entre professor e aluno e também incentivar o esporte com segurança. Os alunos foram orientados a usar a criatividade durante os treinos, utilizando garrafas pet, bolinhas de meia ou papel, cabos de vassoura entre outros.



Associação Gente de Bem Curitiba

Projeto Ponto.Com.Futuro

Por meio do projeto, realizado durante a pandemia, os jovens estão aprendendo sobre o mercado de trabalho, como conseguir oportunidades profissionais, como escrever um currículo, como se preparar para uma entrevista de emprego e como funciona um processo seletivo. Na segunda etapa, terão dois cursos: Introdução a Produção Industrial e Introdução a Administração de Empresas. O projeto finalizará com uma visita à fábrica da New Holland e da Votorantim, que será agendada para após o período de pandemia. São encaminhados para os jovens computadores, *smartphones* e óculos de Realidade

Virtual. O projeto irá até a primeira semana de dezembro, quando será feita uma avaliação de resultados e 200 adolescentes de 10 escolas públicas de Curitiba, Balsa Nova, Rio Branco do Sul, Itaperuçu e Almirante Tamandaré estão sendo beneficiados.

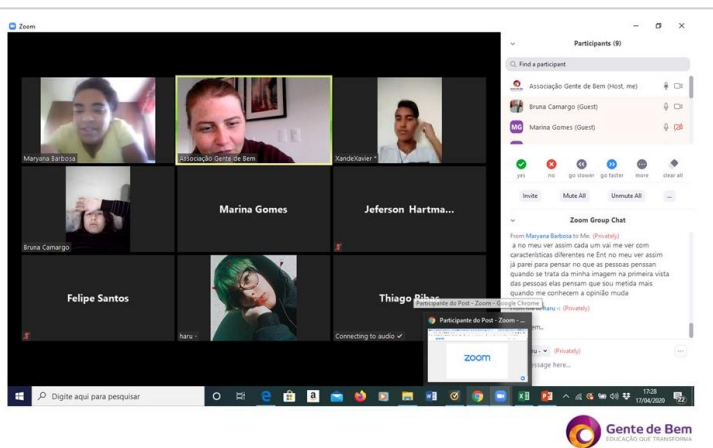

Ações de Prevenção e Combate

Associação Iniciativa Cultural Curitiba

Acolher, cuidar e transformar

Entre as atividades realizadas pela instituição, durante o período da pandemia, estão: oficinas de yoga e dança (*online*), grupos de apoio via *WhatsApp* e encontros presenciais com gestantes adolescentes. Para manter o vínculo com as crianças, houve a entrega de materiais com atividades pedagógicas que estimulam o desenvolvimento das diversas linguagens artísticas e criativas (kits pedagógicos) e vivência durante a entrega dos kits, a fim de manter a conexão com o lúdico. A instituição também promoveu ações de apoio emocional e intervenções familiares, abordando a comunicação não-violenta e estratégias para uma boa convivência. Orientações e acompanhamento das famílias e comunidade para acesso aos benefícios socioassistenciais, entrega de alimentos e insumos de higiene também fizeram parte das atividades realizadas pela instituição.



Associação Menonita de Assistência Social (AMAS) Curitiba

AMAS e a Proteção das Crianças e Adolescentes no Paraná



Com o objetivo de proteger e garantir os direitos fundamentais das crianças e adolescentes atendidos no Paraná, neste período de pandemia, a AMAS está realizando algumas ações. Uma equipe psicossocial composta por coordenador(a) local, assistente social, psicóloga foi formada para atender cada unidade da instituição possibilitando análise e atendimentos de acordo com a realidade social. Entre as ações estão: doação de alimentos, produtos de higiene e limpeza; apoio social e orientação educacional a distância e manutenção da unidade com o desenvolvimento de atividades pedagógicas, que possam ser realizadas em família, propiciando aprendizagens, trocas de experiências e vivências entre a unidade educacional – família – criança e orientações técnicas e produção de conteúdo para acesso às informações sobre direitos.

Ações de Prevenção e Combate

Associação Ministério Melhor Viver Ponta Grossa

Proteja - Serviço de Acolhimento Institucional

O objetivo do projeto é oferecer informação e condições materiais de prevenção a Covid-19 para pessoas em situação de rua, usuários do serviço de acolhimento institucional e participantes do programa de reinserção social. Entre as atividades realizadas estão: suspensão de visitas externas e visitas internas de familiares; ampliação de ligações a familiares duas vezes na semana; instruções sobre comportamento nas ruas, utilização de máscaras e higienização com álcool. Materiais informativos foram fixados na instituição. Novos acolhidos ficaram em quartos de social por 14 dias. A instituição ainda distribuiu máscaras descartáveis e reutilizáveis.



Associação Missionária de Capelania e Discipulado Esportivo • Pinhais

Escola de Futebol Projeto Jogo da Vida

Durante o período de pandemia, as aulas continuaram acontecendo na modalidade *online*. Os treinos foram mantidos nos mesmos dias e horários e os treinadores, de todas as categorias, tiveram que se reinventar, prepara aulas e aplicar de suas casas; já as crianças podiam treinar em sua própria casa, no quintal de casa, ou em apartamento. A dificuldade foi o acesso à internet, pois nem todas as crianças possuem. Mas, devido a liberação de aulas extracurriculares, a instituição voltou aos treinos no Centro de Treinamento, obedecendo todos os protocolos: número limitado, máscara, álcool gel, medição de temperatura, higienização dos materiais e um quadrado para cada um no campo.



Ações de Prevenção e Combate

Associação Nós do Poder Rosa Londrina

Programação de *Lives* Informativas em Combate a Violência Doméstica contra a Mulher em Tempos de Isolamento Social

O objetivo do projeto foi, por meio de uma programação informativa de *lives*, prestar orientações as mulheres quanto aos tipos de violência, rompimento do ciclo de violência e efetividade na busca pela denúncia, evitando assim o feminicídio. O projeto também incluiu o tema da violência contra a criança e o adolescente no debate. As *lives* tiveram início em abril e término em setembro totalizando 27 transmissões ao vivo, e foram conduzidas por diversas especialistas e por mulheres que foram vítimas de violência. Os vídeos tiveram cerca de 23 mil visualizações no período da programação.



Associação Terapia Intensiva de Amor Curitiba

Plantão de Amor

Durante o período de pandemia, a instituição passou a arrecadar doações para beneficiar a comunidade local. Mais de 200 pessoas já foram beneficiadas com a doação de produtos de higiene, roupas, calçados e máscaras. A instituição também está realizando atendimento de acolhimento *online* em pacientes internados em hospitais parceiros da instituição.



Ações de Prevenção e Combate

Atlas Indústria de Eletrodomésticos LTDA Pato Branco

Sistema informatizado para Mapeamento de Pessoas e contato próximo

Além de diversas soluções e modificações que a empresa desenvolveu, para evitar e controlar contaminações da Covid-19, um diferencial, entre outras medidas de biossegurança, foi o desenvolvimento de um sistema de mapeamento de pessoas para controlar o contato com pessoas suspeitas ou confirmadas. Nesse sistema, a empresa tem o controle das pessoas que moram na mesma residência do colaborador. Informações de onde trabalham, onde estudam, problemas de saúde que essas pessoas possuem e hábitos de vida são coletadas e sistematizadas pela indústria. Este sistema atende 100% dos colaboradores da empresa além de amigos e familiares que moram na mesma residência. Como resultado, a indústria conseguiu evitar 100% de contaminação interna.

Planilha De Estudo Epidemiológico

INFORMAÇÕES SOBRE CONTATO PRÓXIMO

Informar Pessoas que Moram na Mesma Residência

Nome do Familiar ou Amigo: Vínculo Familiar: Local Trabalho / Estudo:

Turno de Trabalho:

DOENÇAS

Hepatite B	Hepatite C	Diabete
<input type="checkbox"/> Sim	<input type="checkbox"/> Sim	<input type="checkbox"/> Sim
Hipertensão	Doenças Cardíacas	Angina
<input type="checkbox"/> Sim	<input type="checkbox"/> Sim	<input type="checkbox"/> Sim
Infarto	Bronquite	Asma
<input type="checkbox"/> Sim	<input type="checkbox"/> Sim	<input type="checkbox"/> Sim

Autarquia Municipal de Educação de Apucarana Apucarana

Educação Integral em Tempos de Pandemia

A Autarquia Municipal de Educação de Apucarana vem garantindo aos alunos, além do direito à aprendizagem, a promoção da saúde nutricional e psicológica durante a pandemia. Diariamente, são disponibilizadas vídeo-aulas com atividades pedagógicas, envolvendo conteúdos essenciais para cada idade escolar, por meio da Plataforma Educacional *Google Class Room*. Os alunos têm recebido aulas de qualidade, que também são disponibilizadas de forma impressa e pela TV. A Autarquia, por meio do Centro de Apoio Multiprofissional ao Escolar (CAME), vem atuando



conjunto com a Macro Rede de Enfrentamento à Violência contra Crianças e Adolescentes. Mensalmente são entregues cestas básicas com os itens da merenda escolar contemplando os produtos perecíveis fornecidos pelo programa agricultura familiar.

Ações de Prevenção e Combate

Autarquia Municipal de Saúde de Apucarana Apucarana

Pronto atendimento de combate ao Coronavírus (PAC)

Apucarana foi uma das primeiras cidades do interior do Paraná a implantar um pronto atendimento central para acolhimento das demandas suspeitas e confirmadas de casos da Covid-19. A implantação teve por objetivo reduzir a busca de atendimento nas UBS e na UPA, e assim, reorganizar o fluxo, a circulação de indivíduos contaminados promovendo a detecção precoce dos casos para adoção de conduta terapêutica. Instituiu-se os serviços de monitoramento e teleatendimento para fortalecer as ações de combate a pandemia. A partir da implantação do PAC foram 10.260 pessoas atendidas, sendo 1399 casos confirmados, 59 em investigação e 1257 pacientes curados. Foram monitorados 7188 pacientes, dos quais 293 ainda continuam em acompanhamento. No teleatendimento foram 2854 ligações. O pronto atendimento Covid-19 garantiu centralização dos casos suspeitos da Covid-19, tornando-se referência no município.



Avenorte Avícola Cianorte LTDA Cianorte

Plano de contingência diante da pandemia da doença pelo SARS coV-2



Devido a pandemia, a indústria implementou um plano de contingência. Este plano contempla: a instalação de um comitê de gestão de crises; afastamento do grupo de risco; fornecimento de máscara e álcool em gel para todos os colaboradores; triagem dos colaboradores/terceiros (aferição de temperatura e verificação de sintomas gripais) e higienização reforçada (veículos, ambientes comuns e local de trabalho). Além disso, houve o aumento da frota do transporte de colaboradores (veiculando com 50% da capacidade para garantir o distanciamento); instalação de ambulatório de campanha restrito para atendimento de sintomas gripais; de refeitório de campanha com vistas a garantir o distanciamento e a contratação de mais profissionais da saúde (01 médico, 01 especialista infectologista, 04 técnicos de enfermagem e 02 psicólogas). A indústria também forneceu, de forma gratuita,

vacina da gripe aos colaboradores; fixou anteparos físicos entre colaboradores no local de trabalho e no refeitório e doou 04 respiradores para o hospital Fundhospar de Cianorte.

Ações de Prevenção e Combate

Belagrícola Comércio e Representações de Produtos Agrícolas S.A • Londrina

Protocolo de Acompanhamento Suspeitos e Confirmados Covid-19

A Belagrícola instaurou um Comitê interno de enfrentamento à Covid-19 que instituiu medidas preventivas rigorosas. Por meio do protocolo de acompanhamento, em casos suspeitos ou confirmados, a área de Medicina do Trabalho acompanhou, até o momento, 124 casos, dentre eles apenas 17 pessoas confirmadas em localidades diferentes. Esse acompanhamento foi fundamental para as medidas de isolamento precoce e essenciais para que não ocorresse transmissão entre colaboradores.

ATENÇÃO

Se você apresentar qualquer sintoma como: tosse, gripe, febre, dor de garganta, dor de cabeça, não sentir gosto, não sentir cheiro, fraqueza, cansaço e outros sintomas, você deverá procurar atendimento médico imediatamente e não comparecer à empresa.

Após atendimento médico, avise o seu gestor por telefone e ele entrará em contato com a medicina do trabalho. A medicina do trabalho possui um protocolo de acompanhamento em casos suspeitos de COVID-19. Dúvidas, entre em contato com a Enfermeira Cinthya Queiroz pelo WhatsApp 43 9 9669-2662.

IMPORTANTE

- Uso obrigatório da máscara por colaboradores e terceiros nas dependências da Belagrícola;
- Os colaboradores devem respeitar a distância de 2 metros entre pessoas inclusive nas estações de trabalho;
- Evite qualquer tipo de aglomeração, ainda que no horário de intervalo, banheiros, área de café, mantenha distância para falar com as pessoas;
- É proibido o compartilhamento de utensílios, pratos, talheres, copos e outros utensílios pessoais;
- Faça higienização constante da sua estação de trabalho, de preferência com álcool em gel 70%;
- Mantenha os ambientes ventilados e abertos;
- Lave as mãos frequentemente com água e sabão;
- É proibido o uso de toalhas de pano, utilizar toalhas de papel descartável;
- Use álcool em gel 70% frequentemente nas mãos.

Se cada um fizer a sua parte, venceremos essa luta!

NÓS SOMOS O ABRIL
NÓS SOMOS A BELA

Bimbo do Brasil LTDA - CNPJ 35.402.759/0063-88

Londrina

Meu Momento

A Bimbo Brasil passou a oferecer aos seus colaboradores uma oportunidade de ampliar o olhar para assuntos que colaborem para o bem-estar devido as mudanças ocasionadas pela pandemia da Covid-19. O programa “Meu Momento” aborda tema como: boas práticas de *home office*, meditações, gestão do tempo, respirações, histórias de sucesso. O programa acontece duas vezes por semana e é oferecido para 61 colaboradores, entre o setor administrativo e de vendas. Conforme pesquisa interna, 50% dos respondentes participaram do #meumomento.

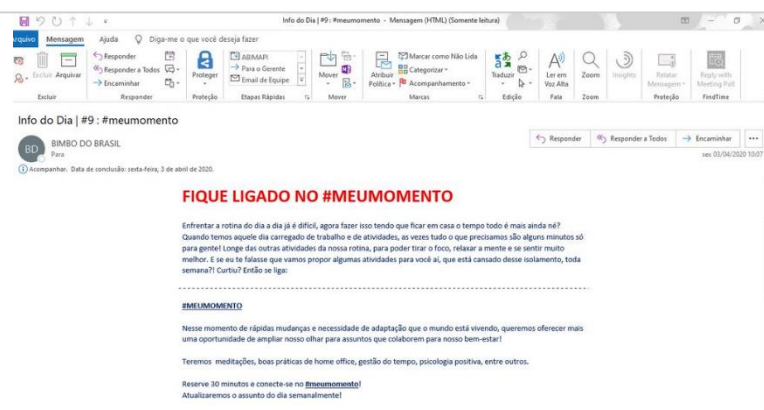

Ações de Prevenção e Combate

Bimbo do Brasil LTDA - CNPJ 35.402.759/0108-14
São José dos Pinhais

Meu Momento

A empresa, de São José dos Pinhais, passou a adotar o *home office* para os 76 colaboradores do setor administrativo e de vendas. O programa acontece semanalmente e aborda as vivências de colaboradores, a prática da Yoga, exercícios de respiração e exercícios de automassagem. Conforme pesquisa interna, 52% dos respondentes demonstraram grau alto de satisfação em relação aos conteúdos apresentados. A empresa observou maior interação entre os times, menos ansiedade e aumento da motivação.



Bin Advogados Associados Curitiba

Prevenção ao Contágio da Covid-19

O Bin Advogados Associados realizou a doação de uma cama hospitalar, com os acessórios: colchão e travesseiro para que um paciente, do grupo de risco da Covid-19, não precisasse ficar mais tempo internado no hospital. A doação, em um primeiro momento, atendeu a necessidade de um paciente em específico. Contudo, para o fim de ser repassada a mais de uma pessoa, foi doada para o Rotary Club de Ponta Grossa Alagados, que cuidará da administração dos equipamentos hospitalares. Além disso, há uma utilização de maneira sustentável da cama e acessórios hospitalares, uma vez que é um produto durável e pode ser repassado a pessoas que necessitam, proporcionando sua reutilização.



Ações de Prevenção e Combate

BO Packaging Brasil LTDA Ponta Grossa

Copos Descartáveis com dicas de Prevenção e Motivação ao Enfrentamento da Covid-19

A ação desenvolvida em parceria com a IBEMA (doação do papel) e BO Packaging (impressão e produção dos copos), resultou na distribuição de um milhão de copos de papel para mais de 60 organizações, com objetivo de levar orientações preventivas ao enfrentamento da Covid-19 e frases motivacionais. Os copos foram distribuídos em hospitais convencionais e de campanha, prefeituras, organizações da sociedade civil e indústrias dos municípios de Embu das Artes, Curitiba, Ponta Grossa, Jaguariáiva, Arapoti, Cascavel, São Paulo e Turvo. A iniciativa foi desenvolvida porque o uso do copo de papel é mais indicado por ser descartável, o que diminui a possibilidade de contágio do novo coronavírus por meio da saliva.



BO Paper Brasil Indústria de Papéis LTDA CNPJ 07.632.665/0001-67 • Arapoti

SIPAT Virtual - Cuidar das Pessoas é Nosso Melhor Papel

A SIPAT com o tema “Cuidar das Pessoas é o Nosso Melhor Papel” teve seus preparativos iniciados em agosto, com a disponibilização de fones de ouvido (*headphones*) para todos os empregados, como forma de instigá-los em conhecer o novo formato adotado devido a pandemia. Uma semana antes, fizemos a apresentação do projeto para a liderança a fim de obter maior divulgação e apoio e a partir daí diariamente disponibilizadas mensagens por meio de mídias (*WhatsApp/Intranet*) com o tema do dia. Dividimos a SIPAT em cinco subtemas, iniciamos com

“Segurança por Escolha” e caminhada da CIPA, na sequência “Psicologia do Trânsito” e Blitz Segura, depois “Qualidade de Vida e Auto Cuidado”, ainda tivemos “Sustentabilidade Ambiental” e finalizamos com “Ser Saudável é Ser Feliz”, numa *live* musical. No decorrer da semana, teve lugar também Concurso Cuidado Ativo envolvendo familiares e comunidade, sessões de ginástica laboral /diálogos de segurança de acordo com o tema do dia. Concluímos a semana com a palavra Gratidão.

Ações de Prevenção e Combate

BO Paper Brasil Indústria de Papéis LTDA
CNPJ 07.632.665/0005-90 • Jaguariáiva

Valorize + a Sua Vida! Prevenção é Saúde

O Manual de Enfrentamento a Covid-19 está em constante revisão, com melhorias de impacto sendo implementadas conforme novas demandas e novos cenários. A aplicação e monitoramento previsto está alinhado com todo nível de lideranças nas Unidades e é de conhecimento dos órgãos de vigilância sanitários locais. As ações de conscientização junto ao público foram assimiladas e já fazem parte do dia a dia de todos. Para os profissionais em trabalho remoto foram disponibilizados em suas residências kits, com máscaras e porta máscaras personalizadas, dicas de saúde mental, fones de ouvido, livros, visando mantê-los na mesma sintonia de prevenção.

Tanto dentro das unidades como quem atua de forma remota, todos priorizam a prevenção de forma consciente e buscando também promover mudanças de comportamento de familiares, amigos, etc.



Brasil Sem Frestas Ponta Grossa

Ponta Grossa



Brasil Sem Frestas

A instituição é formada por 100% de voluntários. Nesta pandemia, atendeu mais de 50 famílias com cestas básicas, entrega de máscaras a comunidade e aos profissionais de saúde. Foram 150 mil máscaras descartáveis, mais de 10 mil máscaras de tecido, aventais, protetores faciais, toucas. Foram confeccionadas mais de três mil biscoitos e mensagens que foram levadas aos hospitais para os profissionais de saúde. O trabalho foi realizado com o apoio de 250 voluntários.

Ações de Prevenção e Combate

Brenda Elisa Rosa – Psicologia
Maringá

Cartas Amarelas

O objetivo do projeto é levar mensagens de apoio e carinho para quem passou ou está passando por algum sofrimento emocional. Para isso, se dispõe a conscientizar as pessoas sobre os perigos do adoecimento e sofrimento psíquico. Neste ano, acrescentou-se aos objetivos, remediar as consequências do isolamento social e do pânico causado pela pandemia da Covid-19. Em 2020, o projeto teve cartas faladas em áudio, com legenda e com tradução para libras. Além disso, houve adaptação as regras de segurança em relação à Covid-19 e as mais de 15 palestras foram realizadas virtualmente. O projeto ainda está realizando palestras durante o mês de outubro e recebe, corrige e publica cartas durante o ano todo.

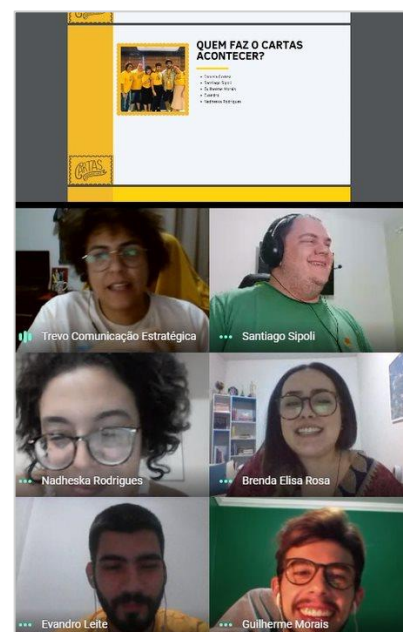

Casa Acolhedora Mãe e Senhora de Todos os Povos Londrina

Impactos da Pandemia Coronavírus: Casa Acolhedora em Ações para a garantia no acesso aos direitos básicos



O objetivo da ação foi contribuir para o enfrentamento e superação da pobreza por meio da garantia aos direitos básicos e ao acesso à informação, à alimentação e ao fortalecimento de vínculos sociais e familiares e comunitários. Foram beneficiados 80 crianças e adolescentes de 06 a 13 anos e cerca de 62 famílias durante o período da pandemia. Por meio de grupo via *WhatsApp* são repassadas informações referentes aos cuidados com a saúde e benefícios sociais. A assistente social da instituição repassa orientações e faz encaminhamentos para garantir o acesso dos beneficiários às políticas públicas. Foram distribuídos cerca de 250 Kits de Alimentação (cestas básicas), bem como 350 Kits Hortifrúti (produtos doados pelo

Programa de Aquisição da Agricultura Familiar). Para acompanhar as atividades virtuais, a instituição conta com uma pedagoga que direciona os educadores sociais para o desenvolvimento de atividades de interação.

Ações de Prevenção e Combate

Cattalini Terminais Marítimos S.A Paranaguá

Projeto Cattalini no Combate à Covid-19

Neste momento de pandemia, a Cattalini mantém seus projetos socioambientais ativos e sua atenção voltada às famílias em estado de vulnerabilidade social, com atenção especial para crianças e adolescentes das classes mais carentes. Ações internas de prevenção à Covid-19, doação de álcool em gel e máscaras são exemplos dessas iniciativas. Além disso, entre abril e setembro, 10 mil toneladas de alimentos foram distribuídas, atendendo mais de 500 famílias em situação de vulnerabilidade. A Cattalini uniu-se à comunidade portuária para a compra de equipamentos e insumos médicos para ajudar no tratamento de pacientes com a Covid-19. O grupo é formado por 25 empresas, sindicatos, cooperativas e outras instituições. A contribuição do grupo de empresas alcançou um total de R\$2,45 milhões em doações destinadas ao fortalecimento da rede de saúde local, preparando-a para atender com eficiência e segurança os pacientes em tratamento da Covid-19 e equipar o Hospital Regional, referência no atendimento de moradores dos sete municípios do litoral paranaense.



CDS Informática LTDA Cornélio Procópio

Solução de Venda *Online* Trazpáois

A CDS desenvolveu uma plataforma de venda *online* para que o comércio se mantivesse ativo durante o período de pandemia. A ferramenta de vendas é uma forma simples das pessoas realizarem as suas compras sem sair do isolamento, pois evita a exposição desnecessária e aglomerações. A plataforma está disponível para os comerciantes de Cornélio Procópio.

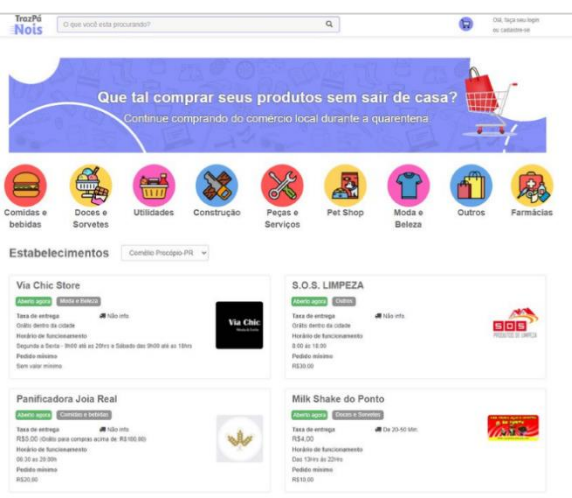

Ações de Prevenção e Combate

Central das Cooperativas de Crédito Unicoob Maringá

Máscaras que Salvam

A empresa desenvolveu uma campanha de enfrentamento ao novo coronavírus. Todas as cooperativas foram convidadas a participar da campanha de doação de máscaras de proteção de tecido e de uso pessoal. Considerando a escassez deste item descartável no mercado e analisando o quanto é possível mobilizar pessoas e empresas para trazer uma solução de impacto social, a ação foi proposta de forma sistêmica e de intercooperação. Cada cooperativa teve autonomia de buscar parceiros na execução. Com a ação sistêmica, a empresa realizou a doação de 48 mil máscaras em 60 municípios e em 6 estados.



Centro da Juventude Professor Jomar Vieira Rocha Cascavel

Conectando Sentimentos

A unidade Centro da Juventude retomou as atividades do Serviço de Convivência e Fortalecimento de Vínculos - SCFV, no mês de maio e no formato *online*, com os adolescentes e jovens inseridos nesse serviço. As ações realizadas foram: busca ativa por meio de contato telefônico, *messenger* e visita domiciliar. Após concordância dos responsáveis para a participação *online*, via *WhatsApp*, foram organizados oito grupos denominados: Conexão Jovem, Jovens Brilhantes, Caravana Juventude, Contadores de Histórias, Esquadrão Juventude, Além da Visão, Gurizada do CJ e os *Brother's*. Após a inserção nos grupos, orientadores sociais iniciaram o processo de incentivo à participação nos encontros semanais com discussão de temas socioeducativos como: família, ECA, promoção de saúde mental, além do acesso a informações de prevenção ao contágio da Covid-19, em forma de atendimento *online* e com atividades.



Ações de Prevenção e Combate

Centro de Ensino Superior de Maringá LTDA - UniCesumar • Maringá

UniCesumar contra a Covid-19: ações de enfrentamento

Diante de um cenário preocupante, a UniCesumar enquanto universidade, se sente responsável em ajudar a sociedade por meio dos seus recursos tecnológicos, professores, alunos e profissionais. Colocamos em prática diversas iniciativas no combate de enfrentamento a doença, no sentido de amenizar os danos da Covid-19 e firmar nosso compromisso com a responsabilidade social. O projeto contou com a participação de alunos e colaboradores que, de forma voluntária, se envolveram em todo processo de produção: desde corte do acetato, seguido pelo corte do acrílico e a montagem dos kits, trabalhando a solidariedade e a empatia, mostrando que é possível transformar conhecimento em ações que fazem a diferença na comunidade. Foram produzidas em impressora 3D, mil máscaras que foram doadas as seguintes instituições: Hospital Municipal de Maringá, Hospital Municipal de Paiçandu, Hospital Metropolitano de Sarandi, Secretárias Municipais de Saúde de Maringá, Sarandi e Marialva.



Centro de Orientação e Controle de Excepcionais de Curitiba - COCEC - Escola de Educação Especial Nilza Tartuce • Curitiba

Covid -19:

Prevenção, engajamento e enfrentamento a pandemia



Diante do desafio do enfrentamento à Covid-19, a Escola de Educação Especial Nilza Tartuce realizou ações na busca constante pela garantia dos direitos de todos neste percurso. Com a suspensão das atividades presenciais, todos os atendimentos da instituição foram ressignificados. As atividades pedagógicas foram realizadas com interações diárias entre docentes e estudantes, ligações telefônicas, chamadas de vídeo, troca de mensagens, envio de vídeos, além da oferta de atividades impressas. Os atendimentos terapêuticos articulados

e as intervenções do serviço social buscaram inclusão e equidade. O fortalecimento e a integração entre os três setores da sociedade favoreceram a distribuição de alimentos, produtos e materiais para suporte às famílias.

Ações de Prevenção e Combate

Centro Educacional Marista Santa Mônica Ponta Grossa

MANDUVI - Por uma alimentação mais saudável

O projeto “MANDUVI- Por uma alimentação mais saudável” teve por objetivo, em 2020, formar e informar os educandos e seus familiares, quanto à necessidade de realizar, diariamente, uma alimentação que contemple todas as vitaminas e nutrientes necessários a uma condição de vida saudável, em conjunto com o consumo consciente e sem desperdícios, especialmente, durante o isolamento social que viabiliza menos movimento e atividade física. As ações relacionadas ao projeto foram: divulgação do projeto e convite para participação dos encontros via Plataforma Teams, para educandos do Ensino Fundamental Anos Iniciais, sobre as temáticas: o que é uma alimentação saudável, pirâmide alimentar, consumo de nutrientes, ingestão de líquidos e consumo de diferentes alimentos, realização de atividades físicas, dicas saudáveis produzidas pelos educandos; recebimento, organização e distribuição de kits de alimento para todas as famílias da Escola; reunião de famílias e encontros com os estagiários do curso de nutrição da PUC- PR sobre aproveitamento de alimentos, receitas e saúde, entre outras atividades.



Centro Universitário Campo Real Guarapuava

Brigada Covid-19



A Brigada Covid é um Projeto de Extensão desenvolvido por professores e alunos da área da Saúde do Centro Universitário Campo Real. Desde a retomada de atividades presenciais, a Brigada Covid tem monitorado sintomas de toda a comunidade acadêmica, mediante visitas diárias às salas de aula para aferição de temperatura e preenchimento de ficha de acompanhamento de cada aluno, professor e funcionário, bem como esclarecimentos de dúvidas sobre o tema. O projeto oferece também acolhida psicológica de forma remota a alunos e comunidade em geral. Os integrantes do projeto realizam visitas semanais às salas de aula e, posteriormente, efetuam os atendimentos psicológicos aos alunos que o solicitarem. Destaca-se a acolhida emocional oferecida no Projeto, o que se deu mediante a realização de Círculos Restaurativos Virtuais, oportunizando a alunos, professores e funcionários a possibilidade de manutenção de vínculos e expressão das suas emoções mesmo durante as fases mais restritivas ao convívio social.

Ações de Prevenção e Combate

Centro Universitário Internacional Uninter Curitiba

Maratona Ecos do Brasil – Uninter

A Maratona ECOS teve como temática a Biopirataria e suas implicações na biodiversidade. O tema da pandemia esteve presente nas 14 palestras proferidas nas 12 horas contínuas de evento. A modalidade do uso da educação mediada pela tecnologia, para a realização do evento, democratiza o conhecimento, em especial sobre os ODS, de forma gratuita, e respeitou as orientações de distanciamento social. O papel da Instituição de Ensino Superior é democratizar informações para alcance dos ODS, nessa Maratona: ODS3, ODS14 e ODS15. A Maratona Ecos do Brasil contou com palestras das 9 horas às 21 horas do dia 25 de setembro de 2020.



Cia. Magnetron Indústria e Comércio de Componentes São José dos Pinhais

MAG na Luta Contra o Coronavírus

A indústria adotou algumas medidas para proteger a saúde dos colaboradores, familiares, terceiros e fornecedores. Adotando uma postura de tranquilidade, de que a prevenção é a melhor forma de combater essa doença, foram definidas algumas ações como: adiamento das viagens para o exterior; criação do processo de assepsia para os visitantes externos; aumento do controle de acesso aos visitantes; disponibilização de novos pontos de álcool em gel na sede da empresa e implementação do modelo *home office* para colaboradores que trabalhem em área de maior risco.



Ações de Prevenção e Combate

Citri Agroindustrial S.A Paranavaí

Solidariedade na Pandemia

A Citri Agroindústria, do ramo alimentício, durante o período de pandemia realizou a doação de 2000 pares de luvas para a Santa Casa de Paranavaí, referência no tratamento da Covid-19 na região. Essa ação beneficiou 150 pacientes internados na instituição com a doença e proporcionou segurança para os profissionais de saúde que estão atuando diretamente com esses pacientes



Clube Ponta-Lagoa Ponta Grossa

Centenário Clube Ponta Lagoa Diante das Incertezas e Complexidades da Pandemia Covid-19

As ações implementadas compreendem o período antes, durante e pós pandemia. A secretaria do clube permaneceu aberta em dias e horários pré-estabelecidos. A sede campestre foi fechada, permanecendo de início aberta a área verde para caminhadas. Gradativamente, foi permitida a pesca ecológica e esportes. Os funcionários eram responsáveis pelas medidas de segurança, conforme treinamentos realizados e baseados nos decretos municipais. Nos meses de pandemia, foram realizadas reuniões virtuais da Diretoria objetivando discutir as demandas dos associados, avaliação do processo de fechamento e abertura gradual dos espaços. Foram implementadas aulas de dança *online* e música ao vivo. Na reabertura gradual das aulas esportivas, foi solicitado aos professores a apresentação de um termo de compromisso, respeitando às medidas sanitárias e garantindo a empregabilidade para todos.



Ações de Prevenção e Combate

Cocamar Cooperativa Agroindustrial Maringá

GT de Comunicação e Gestão de Crises: Plano de Comunicação Cocamar contra o Coronavírus (Covid-19)

A Cocamar trabalhou, desde o primeiro dia do anúncio feito pela OMS, em prol da mitigação dos riscos para todos os colaboradores, pois a cooperativa entende a importância dos protocolos de saúde e da informação no contexto da pandemia do novo coronavírus. Com isso, descreveu o Plano de Comunicação e Contingência para assegurar aos colaboradores, clientes, fornecedores e outros prestadores de serviço, medidas preventivas e procedimentos para minimizar o impacto da pandemia na organização e na população em geral. A Cocamar possui unidades distribuídas entre os estados do Paraná, Mato Grosso do Sul e São Paulo, e o maior desafio desse projeto foi alcançar e sensibilizar todas as unidades de igual forma. Assim, com estratégias de engajamento, foi possível atingir 100% das unidades.



Companhia de Saneamento do Paraná – Sanepar Curitiba

Programa de Desinfecção do Entorno de Hospitais



A Sanepar, em virtude da pandemia, participa de ações no combate a Covid-19, no entorno dos hospitais e asilos, com o objetivo de aumentar a segurança aos profissionais de saúde e das pessoas em tratamento. Além dos hospitais e asilos, que foram os primeiros focos de atuação, a Sanepar, por meio de pedidos do Poder Público, atuou em áreas onde há vulnerabilidade e que sofreram com focos de contaminação, como por exemplo aldeias indígenas e locais públicos de atendimento. Com ações diárias, as equipes das 5 Gerências Gerais da Sanepar (Curitiba, Londrina, Maringá, Ponta Grossa e Cascavel) ao longo desses 6 meses já realizaram 2.750 desinfecções em mais de 300 estabelecimentos espalhados em 137 municípios do Estado do Paraná. Desta forma, em média, cada estabelecimento foi desinfetado 9 vezes, pois o entendimento é que a ação executada de forma repetida, garante um ambiente mais seguro.

Ações de Prevenção e Combate

Companhia de Tecnologia da Informação e Comunicação do Paraná - Celepar • Curitiba

Celepar e a tecnologia frente à pandemia

Com aumento da oferta de soluções tecnológicas, como atendimentos *online*, aplicativos e demais ferramentas que proporcionam ao cidadão comodidade e praticidade no acesso aos serviços públicos, a Celepar percebeu a necessidade de capacitar a população. Afinal, de nada adianta existir tantas opções tecnológicas se o cidadão não souber utilizá-las. A exemplo da pessoa idosa que precisa constantemente de instrução tecnológica e capacitação para esse mundo *high tech*. Alguns dos projetos da iniciativa “Celepar e a tecnologia frente à pandemia” já estavam em execução, mas precisaram ser acelerados e ampliados por conta da Covid-19. O Portal Coronavírus provê o acompanhamento da situação epidemiológica no estado; Telemedicina Paraná: oportuniza a triagem e consulta médica para pessoas com sintomas da Covid-19; Tech Ajuda Celepar: auxilia pessoas com dificuldades no uso da tecnologia e aplicativos; CeleparComVc: para entreter e ensinar, são enviados vídeos com dicas de saúde, cultura e tecnologia para que as pessoas idosas não se sintam sozinhas; Melhor Hora: mapeia o movimento em supermercados e farmácias são alguns dos projetos que fazem parte da iniciativa.

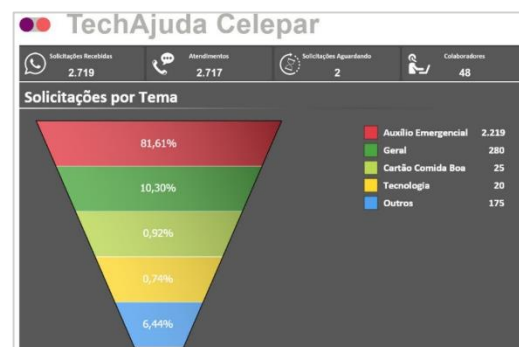

Companhia Paranaense de Energia - Copel Curitiba

Doação Emergencial e Campanha Fatura Solidária: Combatendo a Pandemia com Energia



A Copel doou 5 milhões em máscaras hospitalares e testes diagnósticos para combate ao Coronavírus no Paraná. Para operacionalizar essa doação e garantir maior abrangência para a ação, assinou Convênio com O Instituto de Biologia Molecular do Paraná – IBMP, responsável por distribuir os testes comprados e doados pela Copel; e com a Fundação da Universidade Federal do Paraná para o desenvolvimento da Ciência, da Tecnologia e da Cultura – FUNPAR, responsável por distribuir as máscaras compradas e doadas pela Copel. Dessa forma, também contribuiu para o fortalecimento das parcerias e busca de soluções conjuntas no contexto da pandemia. Adicionalmente, a Copel

lançou a Campanha Fatura Solidária. Para cada nova adesão à fatura digital, a Copel doa mais 2 reais. Para cada cliente que adota o débito automático, a Copel doa mais 3 reais, sem custo algum para o cliente. O objetivo é estimular o engajamento de toda a sociedade paranaense na luta pela causa e aumentar o valor das doações.

Ações de Prevenção e Combate

Companhia Sulamericana de Distribuição Maringá

Você é Essencial

A empresa instalou um comitê de crise para administrar as decisões relacionadas a pandemia, desenvolvendo um canal interno de comunicação direta com os colaboradores. Os colaboradores que eram do grupo de risco, mesmo sem a obrigatoriedade legal, foram afastados e continuaram recebendo os seus salários de forma integral. 50% do quadro de colaboradores administrativos entraram na modalidade de *home office*. Peças de acrílico para proteção foram instaladas nas áreas de atendimento e dois kits de cuidado foram distribuídos aos colaboradores. A empresa ainda beneficiou mais de 20 instituições com a doação de camas hospitalares e também a doação de mais de 34 toneladas de alimentos para mais 1.180 famílias de trabalhadores autônomos em todos os municípios de atuação da empresa.



Compensados Drabecki LTDA Rebouças

Festival *Live to Save Lives*, uma corrente do bem da Compensados Drabecki para a compra de um novo respirador

O objetivo da ação foi comprar um novo respirador mecânico para o hospital Dona Darcy Vargas. Em contato com hospital, a empresa verificou o equipamento mais adequado e passou a promover o “Festival Live to Save Lives”. O evento contou com a participação de 80 artistas que atuaram de forma gratuita para divulgar a campanha. O respirador foi entregue no mês de julho. A empresa também é parceira do Lar dos Velhinhos de Rio Azul, onde os colaboradores da empresa realizam trabalho voluntário no local. A empresa comprou material de higiene e alimentos para a instituição.

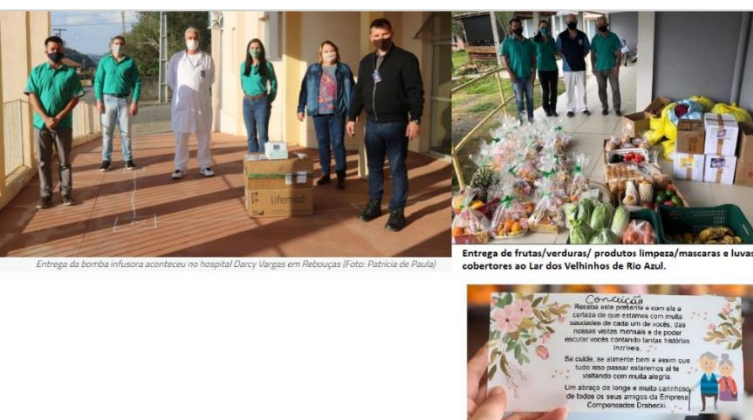

Entrega da bomba infusora aconteceu no hospital Darcy Vargas em Rebouças (Foto: Patricia de Paula)

Entrega de frutas/verduras/ produtos limpeza/mascaras e luvas cobertores ao Lar dos Velhinhos de Rio Azul.



Ações de Prevenção e Combate

Concessionária Ecovia Caminho do Mar S.A São José dos Pinhais

Ações de Combate a Covid-19

A Concessionária Ecovia, no enfrentamento a Covid-19, priorizou a saúde dos colaboradores e a necessidade de diminuir a veiculação do vírus. Para minimizar o impacto social devido a pandemia, a Concessionária voltou suas ações para suporte às comunidades afetadas e usuários, com o foco nos caminhoneiros, profissionais essenciais para a economia nacional. A Concessionária mais que dobrou o rigor na higienização para desinfecção; disponibilizou todos os equipamentos necessários para o trabalho remoto confortável; proporcionou condições de higienização constante aos colaboradores que não puderam aderir a prática remota; destinou seus esforços, físicos e financeiros, para doação de álcool, máscaras e alimentos às comunidades e também aos caminhoneiros, que enfrentavam dificuldade de encontrar local para realizar as refeições.



Conselho Municipal dos Direitos da Pessoa Idosa de Irati Irati

Disque apoio para a pessoa idosa

O objetivo do projeto é oferecer suporte nas compras de alimentos e medicamentos aos idosos em distanciamento social, da área urbana e rural, que residem sozinhas ou que seus familiares se encontram em atividades laborais. A iniciativa teve início em 23 de março e atendeu 165 idosos até o dia 09 de agosto. Uma equipe formada por seis pessoas, dividida em plantões, presta atendimento aos idosos. Esses profissionais, após receberem a ligação, se deslocam até a residência do idoso para ter acesso a lista do supermercado ou farmácia. Após, essa mesma equipe, realiza a entrega seguindo todos os protocolos de higienização e distanciamento social.



Ações de Prevenção e Combate

Cooperativa de Crédito, Poupança e Investimento União
Paraná/São Paulo - Sicredi União PR/SP • Maringá

Máscara para todos

O projeto aconteceu em duas fases. Na primeira, por meio da intercooperação foram arrecadados mais de R\$50.000,00 entre 7 cooperativas de Maringá o que, possibilitou a produção de 22 mil máscaras, gerando renda no valor de R\$ 22.000,00 para 20 costureiras recém qualificadas. Além disso, todas as máscaras produzidas, foram doadas para 35 instituições socioassistenciais. A segunda fase contou com a captação de R\$ 50.000,00 que, possibilitou dar continuidade ao projeto, gerando renda para mulheres e também imigrantes. Foram produzidas 30 mil máscaras e trocadas por alimentos. Essa segunda etapa, contou com a parceria de outras empresas e organizações, entre ela rede de Supermercados e Universidade. Somado a isso, o projeto fomentou o trabalho voluntário entre os colaboradores para a troca das máscaras por alimentos.



Copel Distribuição S.A Curitiba

Dia da Família na Copel em tempos de Pandemia

O Dia da Família tem por objetivo fortalecer o vínculo entre a Empresa, empregados e familiares, bem como ressaltar o sentimento e o orgulho de “Ser Copeliano” e de fazer parte da “família copeliana”. A adaptação desse evento, já tradicional para os empregados e seus familiares, em 2020, teve por objetivo fortalecer a capacidade de mobilização do copeliano quando é chamado a ajudar o próximo. A ação de arrecadação das cestas básicas aconteceu em todos os pólos da Copel Distribuição no Estado do Paraná. Foram arrecadadas cerca de 700 cestas que foram entregues a Defesa Civil do Paraná e serão distribuídas às famílias em situação de vulnerabilidade impactadas pela pandemia.



Ações de Prevenção e Combate

Creche Comunitária Casa da Criança São José Curitiba

Amigos em Ação, Nós nos importamos com o próximo

Alguns pais, funcionários e voluntários formaram o grupo para ação social, os Amigos em Ação e desenvolveram ações para pessoas, em especial, homens em situação de rua. A escolha deste perfil aconteceu porque a maioria das crianças atendidas pela instituição não tem a figura paterna. Em 2020, com a pandemia e seguindo o protocolo da OMS, a instituição continuou a realizar as atividades, entre elas: café solidário mensal na Casa de Abrigo Jardim Botânico e café solidário semanal na Casa de Abrigo Santo Expedito. A instituição ainda montou um espaço literário com 420 livros, doados por voluntários, no abrigo Santo Expedito.



DAF Caminhões Brasil Indústria LTDA Ponta Grossa

Programa de Prevenção e Combate a Covid-19

A DAF Caminhões Brasil realizou uma série de ações com o objetivo de proteger a saúde dos seus colaboradores, fornecedores e da comunidade em geral. Para a prevenção da disseminação do vírus nas instalações foi elaborado um manual, vídeo e treinamento. Equipamentos de medição de temperatura foram instalados e os *layouts* dos postos de trabalho foram revistos, além da implementação de outras medidas. Para a comunidade, a empresa realizou doação de álcool em gel para a UPA Santa Paula; de máquina de costura industrial para a Penitenciária de Ponta Grossa para confecção de máscaras para comunidade e de outros insumos para instituições de saúde.

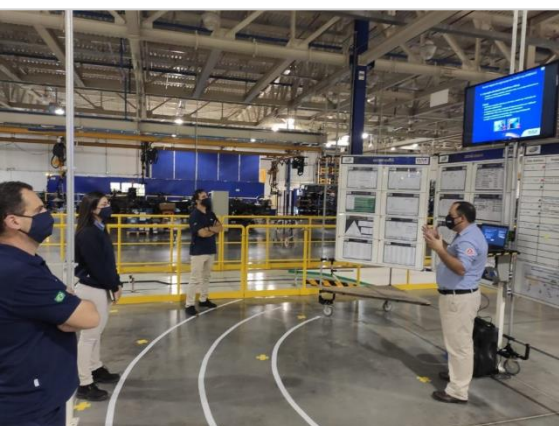

Ações de Prevenção e Combate

De Angeli Eventos e Empreendimentos LTDA Foz do Iguaçu

Movimento Junho Verde: Protocolo de Segurança no Festival das Cataratas 2020

A empresa realizou dois eventos *online*, com palestras internacionais e nacionais, e permitiu o acesso gratuito para estudantes, professores e pesquisadores. Os eventos contaram com a participação de pessoas de todo o Brasil. A empresa está adequando os seus protocolos para retornar com eventos presenciais, como a Feira de Turismo, que acontecerá em dezembro. O formato da feira foi desenhado com os espaçamentos obrigatórios e de segurança e também com as diretrizes da política de sustentabilidade, missão, visão e valores do evento.



De Sangosse Agroquímica LTDA Ibiporã

Bem-estar e Prevenção

A indústria realizou um projeto que atua em duas frentes: fortalecimento do sistema imunológico dos colaboradores por meio de um programa de nutrição, com incentivo a alimentação saudável. A outra frente de atuação é aumentar o número de testes da Covid-19, realizar o mapeamento dos grupos de risco e reforçar a comunicação com informações sobre higiene e distanciamento social.



Ações de Prevenção e Combate

Devninjas Soluções em Tecnologia LTDA Maringá

Rango Generoso

O projeto nasceu em meio a pandemia por enxergar que o acesso a alimentação, que já era precário para pessoas em situação de vulnerabilidade, ficou ainda pior considerando os desdobramentos da Covid-19, tornou ainda mais necessário. Se as pessoas com condições básicas já estavam com dificuldades de obter alimentação e apoio para manter sua família, como ficariam as pessoas que vivem em situação de vulnerabilidade? Motivados por essa problemática, o projeto nasceu com o intuito de instalar diversas estantes solidárias, com o objetivo de reunir doações de comida, álcool e máscaras para pessoas em situação de vulnerabilidade.

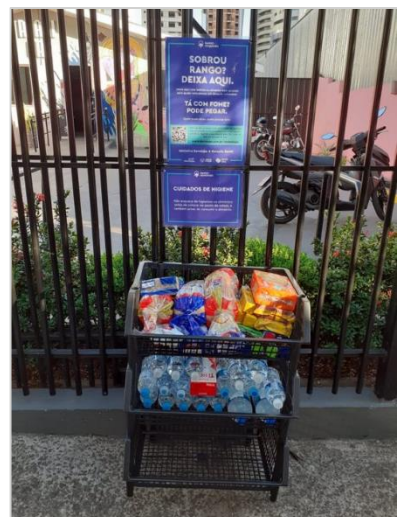

Diálogos Culturais Ponta Grossa



Mostre seu Talento na Terceira Idade

O projeto desenvolveu conteúdo para a terceira idade, no formato *online*, para contribuir com a melhoria da qualidade de vida, mas também em aspectos de desenvolvimento criativo e favorecendo a memória. Quando se ativa a memória por meio da música, por exemplo, o idoso reconstrói experiências do presente e passado. Tal posicionamento atende não só a necessidade de linguagens artísticas sob diversos contextos, como também os efeitos que esta ação pode propiciar no desenvolvimento cultural. O projeto é uma forma de dar acesso e incluir o idoso na sociedade. Todos os vídeos são postados na página do Facebook Mostre seu Talento e também compartilhados nas redes sociais da Diálogos Culturais.

Ações de Prevenção e Combate

EBMAC Transportes e Logística LTDA Cambé

Plano de Contingência ao enfrentamento a pandemia da Covid-19

A EBMAC implementou um Plano de Contingência ao enfrentamento a pandemia da Covid-19, capaz de atender as necessidades e expectativas de seus clientes e colaboradores. Em relação ao atendimento aos clientes, a EBMAC desenvolveu e acatou procedimentos de acesso aos sites de carga e descarga, a utilização de EPI's e EPC's referente a Covid-19, a contratação de motoristas extras (representando 32% do quadro) para suprir eventuais afastamentos ou baixas, um plano de abastecimento dos caminhões e o abastecimento extra do posto próprio de combustível precavendo impactos na distribuição nacional de combustível. Em relação aos colaboradores a empresa se comprometeu com a preservação dos empregos, implantou o *home office* e investiu em novos equipamentos para atendimento a uma nova demanda de cliente.



Elevadores Atlas Schindler LTDA Londrina

Protocolo de segurança de combate a Covid-19

Desde o início da pandemia, a empresa realizou ações seguindo padrões mundiais para garantir a segurança e integridade dos colaboradores e a continuidade das atividades. Entre as ações realizadas estão: criação do Comitê de crise formado por gestores, médico, RH e infraestrutura; criação do Plano de comunicação com *banners*, Diálogo Diário de Segurança (DDS) e comunicados diário; implementação de sinalização em todos as áreas para garantir o distanciamento mínimo; protocolo de uso de máscaras e controle de acesso diário para todos os

colaboradores; aplicação de pesquisa interna com todos os colaboradores e parceiros; plano de retomada elaborado para garantir o retorno consciente; ações de engajamento (Abril doce e Orgulho de ser fábrica) para todos os colaboradores e webinar com a diretoria para promover a comunicação das nossas ações.

Administração
Planilha De Estudo Epidemiológico

Sim
 Não

INFORMAÇÕES SOBRE CONTATO PROXIMOS

Informar Pessoas que Moram na Mesma Residência

Nome do Familiar ou Amigo: Vínculo Familiar: Local Trabalho / Estudo:

Turno de Trabalho:

DOENÇAS

Hepatite B <input type="checkbox"/> Sim	Hepatite C <input type="checkbox"/> Sim	Diabete <input type="checkbox"/> Sim
Hipertensão <input type="checkbox"/> Sim	Doenças Cardíacas <input type="checkbox"/> Sim	Angina <input type="checkbox"/> Sim
Infarto <input type="checkbox"/> Sim	Bronquite <input type="checkbox"/> Sim	Asma <input type="checkbox"/> Sim

Ações de Prevenção e Combate

Elo Apoio Social e Ambiental Curitiba

Do presencial ao *online* na garantia de direitos dos adolescentes e jovens nos tempos da Covid-19

A Elo atua, desde 2001, com formação em valores humanos e empregabilidade de adolescentes e jovens em vulnerabilidade social, em Curitiba. Neste período, já impactou positivamente mais de 6500 jovens. Em parceria com mais de 130 empresas oferece oportunidade de emprego e desenvolvimento por meio do Programa de Aprendizagem. Para mitigar os inúmeros impactos da pandemia da Covid-19, desenvolveu um Plano de Ações Emergenciais para gestão da crise, reduziu despesas e buscou novas receitas para manter sua sustentabilidade financeira. Além disso, implantou treinamento *online* para os jovens e garantiu mais de 360 empregos.

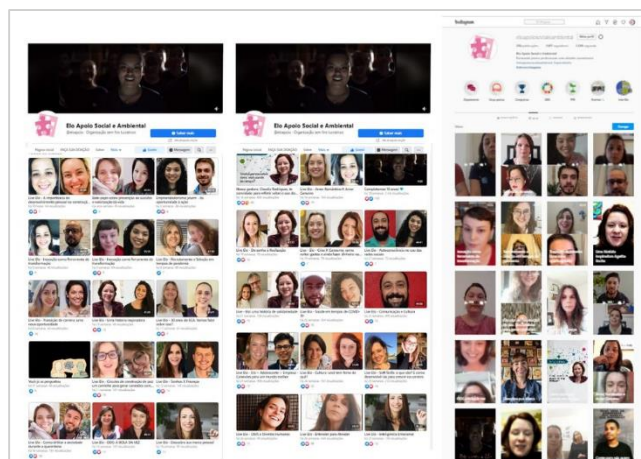

ENGIE Brasil Energia S.A Quedas do Iguaçu

Iniciativas de Apoio às Comunidades Locais no Enfrentamento à Pandemia



Além das iniciativas focadas na saúde e segurança dos colaboradores, a ENGIE está empenhada em contribuir com as comunidades locais, no sentido de minimizar os impactos da pandemia. Para isso, destinou recursos materiais e financeiros a instituições de saúde e entidades filantrópicas envolvidas no combate à doença. Nas regiões do Sistema de Transmissão Gralha Azul e das Usinas Hidrelétricas de Salto Osório e Salto Santiago, foram destinados cerca de R\$ 220 mil em doações – incluindo máscaras, aventais, luvas e testes rápidos, por exemplo – à Secretarias Municipais de Saúde e hospitais de referência locais. Em complemento, a Companhia contribuiu com a aquisição de dois respiradores para o Hospital Municipal de Quedas do Iguaçu. Uma campanha desenvolvida junto aos colaboradores da ENGIE teve como foco a doação de cestas básicas a famílias em situação de vulnerabilidade social. O montante arrecadado totalizou R\$ 925 mil e foi duplicado pela Companhia. No Paraná, as doações foram destinadas a seis entidades.

Ações de Prevenção e Combate

Escola Municipal Margarida Orso Dallagassa Curitiba

Empodera: Comunidade Educadora Sustentável

O projeto visa a transformação do pensar e agir dos professores e alunos, com a adaptação de diferentes formas de ensino/aprendizagem e oportunizando o protagonismo de cada um dos envolvidos dentro e fora da sala de aula. Ao envolver os ODS e empreendedorismo, pretende-se mostrar aos envolvidos que é possível mudar a sua realidade e comunidade em que vivemos. Por meio de diferentes estratégias, é possível construir uma proposta de trabalho mais significativa e voltada para os grandes temas da humanidade. Atualmente, por meio das redes sociais, a Escola promove conversas *online* acerca de assuntos variados e aplicação das estratégias realizadas na instituição, além de reflexões, ideias, sugestões e motivação para este período de adversidade que estamos vivendo.



F&K Group Tecnologia em Sistemas Automotivos LTDA Londrina

Saúde e bem-estar

O projeto “Bem-Estar e Saúde” iniciou em 2013 e foi desenvolvido para atender aos colaboradores da empresa, atingindo por meio deles mais de 400 famílias na cidade de Londrina. Em 2020, com o cenário de pandemia, a empresa realizou ações de conscientização da importância do uso de álcool em gel e forneceu máscaras para todos. Continuamos com as práticas de saúde e bem-estar, ginástica laboral duas vezes por semana, com espaçamento entre os colaboradores. Além dessa prática, a empresa ofereceu palestras aos colaboradores sobre doenças sexualmente transmissíveis (DST), prevenção contra o novo coronavírus, conscientização sobre a importância da prevenção e do diagnóstico precoce do câncer de mama, prevenção ao suicídio e a influência do fumo e do álcool na saúde de homens e mulheres, bem como da família.

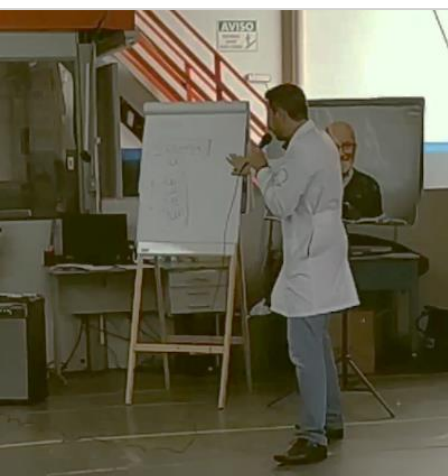

Ações de Prevenção e Combate

Faculdade Sagrada Família – FASF Ponta Grossa

FASF Tecnológica

A prática tem como objetivo manter ensino de qualidade e cumprimento da missão da FASF, preservando a saúde e bem-estar de acadêmicos, docentes e colaboradores em tempos de pandemia do novo coronavírus. A FASF procurou na tecnologia de informação a base para continuar ofertando ensino de qualidade, visando o momento presente e o futuro, porque esta área demonstra incertezas de retomada presencial em um breve espaço de tempo. Utiliza-se, para tanto, o ambiente virtual de aprendizagem Moodle e G Suite, esse último trata-se de parceria. Também a secretaria, por meio do software de gestão educacional SWA JACAD, está operando em modo online, proporcionando acesso à requerimentos e envio de documentos, dispensando a entrega presencial e deslocamentos desnecessários, contribuindo para o isolamento social. Desta maneira, a acessibilidade, a saúde e o bem-estar de acadêmicos, docentes e colaboradores é preservada.

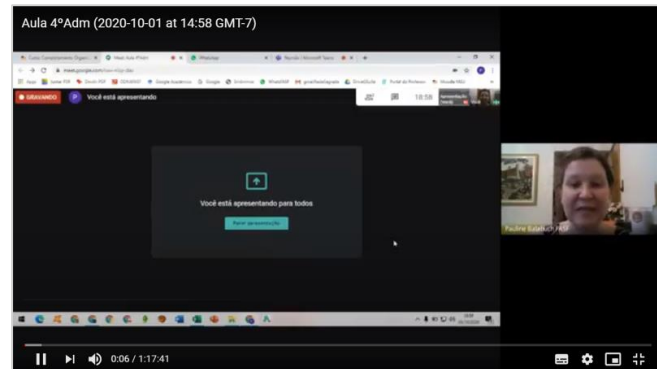

Fiação de Seda Bratac S.A Londrina

Colaboradores em Ação: práticas de prevenção Covid-19

No início da pandemia, a BRATAC realizou uma campanha interna de prevenção a Covid-19. A campanha baseou-se na criação de desafios internos intensificando as medidas de prevenção estipuladas pelo Ministério da Saúde e Decreto Municipal. Além dos desafios, a BRATAC realizou a campanha dos 3Rs, a qual teve como objetivo a redução e reutilização de materiais. Os setores oficina e manutenção foram os pioneiros no projeto, confeccionando suportes de papel toalha para higienização com álcool em áreas de uso comum devido a rotatividade de pessoas nos locais. A prática realizada foi divulgada nos canais de comunicação interna da empresa gerando reconhecimento e incentivando outros setores a pensarem em soluções criativas e sustentáveis.



Ações de Prevenção e Combate

Folha do Litoral News Paranaguá

Força Brasil

No projeto Força Brasil foram elaboradas matérias, diariamente, de acordo com as demandas das autoridades sanitárias, governamentais, não governamentais e empresariais. Cinco fatores foram relevantes para o alcance e conteúdo das publicações: (1) Comunicação com liderança; (2) Compartilhamento interno dividindo erros e acertos, sempre com clareza do que seriam as melhores práticas; (3) Cooperação operando em conjunto em prol de resultado comum; (4) Confiança, entendendo como as pessoas operam de todos os lados para um fluxo de trabalho transparente e realmente efetivo; e (5) Cumplicidade, construindo o sentimento de equipe e a responsabilidade do grupo. A equipe de jornalistas, superando inúmeros desafios no isolamento e no distanciamento social, conseguiu e ainda consegue levar à população matérias contextualizadas com profundo cunho social, elucidativo, legislativo e saneador sobre a Covid-19.



Fundação de Ação Social – FAS Curitiba

Face Shields Fab Lab Curitiba: Produção Colaborativa



A ação teve início em março de 2020, administrado pela Prefeitura Municipal de Curitiba, o Fab Lab por meio da Fundação de Ação Social de Curitiba e Agência Curitiba de Desenvolvimento e Inovação, avaliou os principais projetos e ações realizadas em todo o mundo para o combate a pandemia e com isto compreendeu a necessidade de agir localmente. A Secretaria Municipal de Saúde de Curitiba sinalizou a necessidade de prover equipamentos que pudessem trazer mais segurança para os profissionais da saúde. Diante deste cenário, iniciou-se a fabricação de *face-shields* no espaço do Fab Lab, com o apoio da Agência Curitiba de Desenvolvimento, da Secretaria Municipal de

de Educação, que cedeu 21 impressoras 3D e também *startups*, empresas e voluntários. Também foram confeccionadas 10 mil extensores (acessórios para prender os elásticos das máscaras de tecido) e ainda, 390 divisórias de acrílico (barreira de proteção transparente) para os equipamentos da FAS.

Ações de Prevenção e Combate

Fundação do Asseio e Conservação, Serviços Especializados e Facilities - FACOP • Almirante Tamandaré

Ciranda ODS FACOP - no Combate a Covid-19

A instituição adequou a tradicional "Ciranda ODS FACOP" para ações de combate a Covid-19, por meio da disponibilização de informações e orientações, utilizando diferentes formatos e mídias. A ação oportunizou que os profissionais da limpeza, que atuam na linha de frente, tenham acesso à educação para a limpeza, determinante no combate a Covid-19 com acesso aos cursos EaD FACOP. A adequação das atividades também garantiu acesso ao mercado de trabalho por meio da Central de Empregos que foi adaptada para o atendimento *online*. A instituição também manteve o atendimento presencial do SESMT. Ações em parceria, para a doação de produtos de limpeza a instituições sociais e a capacitação adequada, também foram realizadas.



Fundação Ecumênica de Proteção ao Excepcional - FEPE Curitiba

Proteção Social, Instrumento de Prevenção da Covid-19



A FEPE executa o serviço de proteção social especial para pessoas com deficiência e suas famílias desde 2015, cujo objetivo é prevenir situações de vulnerabilidade e risco pessoal e social decorrente da fragilização de vínculos, violação de direitos e falta de acesso a serviços essenciais. No que se refere a ações de prevenção e combate da Covid-19, passou a oferecer este serviço por meio de contato telefônico; mensagem de texto e de áudio e chamada de vídeo, realizado por 12 profissionais de 08 áreas. Esse trabalho foi realizado a fim de preservar o

vínculo com os usuários, como também reforçar as recomendações de isolamento e distanciamento social e orientações acerca da importância da higienização das mãos e de ambientes como forma de reduzir o risco de contaminação pelo coronavírus. Com esse trabalho, também foi possível identificar situações de falta de renda; alimentos, produtos de higiene e de limpeza a fim de supri-las, garantindo à família o direito as necessidades básicas e a PcD as necessidades específicas.

Ações de Prevenção e Combate

Fundo Municipal de Assistência Social de Irati Irati

Material de atividades e apoio a pessoa idosa em contexto de pandemia do coronavírus

O projeto tem como objetivo proporcionar alternativas de cuidado e atenção à pessoa idosa, no contexto de pandemia do coronavírus, com a entrega de um material de apoio com atividades e acompanhamento da equipe interdisciplinar. A ação atinge 150 idosos em situação de vulnerabilidade social. Com esse material, o acompanhamento realizado pela equipe da secretaria promove o acolhimento de angústias, emoções, ressignificando sentimentos na perspectiva de direitos e propondo novos rumos de convivência.



Gazeta do Povo Curitiba

Ler e Pensar: Formação On-line Metodologias Ativas no Ensino Híbrido

Pesquisa do Instituto Península, divulgada em maio de 2020, mostra que 83% dos professores brasileiros não se sentiam nada ou pouco preparados para o ensino remoto, que virou rotina em diferentes pontos do Brasil. Este fato está ligado a outro dado descoberto pela pesquisa: 88% deles afirmaram que nunca tinham dado aula de forma virtual antes da pandemia. Além disso, 55% disseram não tido qualquer suporte ou capacitação durante o isolamento social para ensinar fora do ambiente físico da escola e dentre os professores que se sentiam

despreparados para o ensino virtual, 75% gostariam de receber apoio e treinamento neste sentido. Portanto, o Ler e Pensar organizou uma formação aberta e gratuita para qualquer interessado e sobre metodologias ativas e ensino remoto e híbrido.



Ações de Prevenção e Combate

GEMU Indústria de Produtos Plásticos e Metalúrgicos LTDA • São José dos Pinhais

Prevenir Segurança e Saúde dos Funcionários

Os colaboradores, que trabalham no setor administrativo da empresa, passaram a realizar as suas atividades na modalidade *home office*, assim, evitando aglomerações e protegendo todos os colaboradores. Novas políticas de segurança e prevenção à saúde dos colaboradores e terceiros foram implementadas. Equipamentos de segurança como álcool em gel para mãos, pano de limpeza individual para mesas e água individual foram disponibilizados aos colaboradores. A empresa bloqueou equipamentos utilitários comum como: galão de água, máquina de café, micro-ondas, ar-condicionado. As janelas estão sempre abertas e é obrigatório o uso de máscaras em toda a empresa. No refeitório, no início da pandemia, a empresa passou a servir marmitas e, somente após a liberação da vigilância sanitária, liberou o *buffet*.



Gisela Aparecida Fonseca – Contabilidade Londrina

Seu destino é o Bem

O objetivo do projeto é levar o conhecimento aos contribuintes quanto a simplicidade em destinar seu imposto de renda para o desenvolvimento de políticas públicas de bem-estar geral da população mais vulnerável e, assim, contribuir para o alcance dos ODS. Devido à pandemia todos os segmentos das Organizações da Sociedade Civil (OSCs) tiveram suas receitas reduzidas drasticamente, e por isso, se fez necessário, investir ainda mais na disseminação dessa informação. A destinação do imposto de renda é um assunto que ainda deve ser amplamente divulgado, pois, visto os números dos municípios, percebe-se que muito mais pode ser arrecado para que as organizações possam continuar realizando o trabalho de preservar vidas por meio da alimentação, da saúde, da educação, do esporte, da cultura e do lazer.



Ações de Prevenção e Combate

Grande Oriente do Brasil - Paraná Curitiba

Campanha de Vacinação H1N1 para combate à epidemia da Covid-19

A campanha de vacinação realizada pelo Grande Oriente do Brasil - Paraná (GOB-PR), por meio de convênio firmado com a empresa Vacinemas, aplicou 2.300 doses em Curitiba e interior do Estado, imunizando a Família Maçonica contra o H1N1. Em todo o mundo, cientistas correm contra o tempo para o desenvolvimento de um tratamento eficaz contra a Covid-19. Isso faz com que a prevenção ainda seja a principal forma de salvar vidas nesse momento. A vacina H1N1 é uma dessas importantes vacinas, sendo ainda mais essencial em casos de pacientes que pertençam a grupos de risco, como hipertensos, diabéticos e idosos.



IBQ Indústrias Químicas S.A Quatro Barras

Confecção de Máscaras em Parceria com a Comunidade Local

Priorizando a saúde de nossos colaboradores no combate à pandemia do Coronavírus, a Enaex Britanite adquiriu 1000 unidades de máscaras de algodão confeccionadas por doze voluntários da Escola Municipal João Curupaná da Silva, em troca do custeio da mão-de-obra para algumas reformas necessárias na Escola. Em abril, colaboradores e pais de estudantes confeccionaram as máscaras em suas respectivas casas e, na primeira quinzena de maio, as máscaras foram distribuídas aos colaboradores. Na escola, entre junho e agosto, uma equipe especializada, patrocinada pela Enaex Britanite, construiu um novo bebedouro e fez a sinalização, marcações nos pisos e adaptações em portas, com a instalação de rampas de acesso e barras de apoio, para facilitar a mobilidade com segurança de pessoas com deficiência. Essa ação fortalece o compromisso com o desenvolvimento social das comunidades em que a Companhia atua, exercendo a missão na construção de uma sociedade mais justa e colaborativa para todos.



Ações de Prevenção e Combate

Iguaçu Celulose, Papel S.A São José dos Pinhais

Enfrentamento a Covid-19: Unidos nós somos mais fortes

Com o objetivo de informar, divulgar boas práticas e adotar medidas de prevenção a saúde dos colaboradores e familiares quanto a prevenção da Covid-19, a indústria implementou um programa de controle com os seguintes pilares: 1. Controle: aferição de temperatura, sanitização de calçados, realização de testes de odor, instalação de lavatórios em diversas áreas da empresa, sanitização com hipoclorito de sódio, rígido controle de terceiros e prestadores de serviço, higienização do transporte de pessoal e regras para utilização de máscaras e protetores faciais; 2. Comunicação: forte processo de comunicação duas vezes ao dia por e-mail, quadros de aviso e em Diálogo Diário de Segurança (DDS) e reuniões informando meios de contágio e formas de prevenção; 3. Engajamento: os colaboradores adotam as regras de proteção, passando a ser exemplo junto a seus familiares e a comunidade. Após mais de 180 dias de pandemia, com a adoção de todos os mecanismos de prevenção internos, a indústria não teve nenhum caso de contaminação interna. A empresa conta com mais de 1.100 colaboradores, mais de 350 terceiros e um volume de fornecedores diário de mais de 100 pessoas transitando pelas portarias.



Indústria Sulamericana de Produtos de Limpeza LTDA - ISPL • Maringá

Corrente de Solidariedade

No início da pandemia, a Crivalli recebeu pedidos, especialmente, de prefeituras, para doação de desinfetante com o objetivo de combater a propagação do vírus nas áreas de grande circulação de pessoas. Com isso, a empresa se viu em um papel importante no auxílio ao combate ao vírus. Conforme demanda dos municípios, a Crivalli se propôs a formular e disponibilizar o desinfetante. Foram atendidos os municípios de Curitiba, Londrina, Mandaguaçu e Maringá, somando mais de 500.000 litros de desinfetante distribuídos de forma gratuita.



Ações de Prevenção e Combate

Ingá Ecológica LTDA Maringá

Proteção contra a Covid-19

A empresa adquiriu álcool 70% para disponibilizar na empresa e nos carros para os colaboradores, visitantes e confeccionou máscaras personalizadas. A empresa também forneceu toalhas individuais para os colaboradores secarem as mãos. Informação sobre a importância dos cuidados contra a Covid-19 foi repassada a partir de porta-retratos explicativos, diálogos com os colaboradores e promoveu a sensibilização sobre a limpeza do local de trabalho (mesas, balcões e outros utensílios de uso comum) antes de iniciar as atividades e ao final do expediente.



Instituto A.Yoshii Londrina

Campanha Máscara Solidária



A Campanha Máscara Solidária surgiu do senso de colaboração e solidariedade do Instituto A.Yoshii junto às entidades que apoia, que tiveram diversas necessidades emergenciais com o início da pandemia, e atendem famílias em situação de vulnerabilidade social e econômica. Paralelamente, identificamos uma demanda interna do Grupo A.Yoshii em oferecer máscaras aos seus colaboradores. Somando essas duas situações, foi estruturada a Campanha Máscara Solidária, em parceria

com o Grupo A.Yoshii, que ofereceu os materiais como linha, tecido, elástico. O papel do Instituto foi de engajar os voluntários para confecção das máscaras, em prol de uma causa principal: a troca de alimentos. Dividimos os voluntários entre as etapas de corte e costura, mas no decorrer da confecção, identificamos que os voluntários da etapa de costura eram apenas 10% do total, o que ocasionou na contratação de quatro artesãs do Projeto Criando Arte.

Ações de Prevenção e Combate

Instituto Biológico do Meio Ambiente - Bioma Curitiba

Destina-e

O aumento expressivo do descarte de máscaras por conta da pandemia e a presença deste tipo de resíduo, de alto risco de contaminação e separados muitas vezes de forma incorreta, fez com que a organização agisse para garantir a segurança dos recicladores e suas famílias. O uso de Equipamento de proteção individual (EPIs) é um importante instrumento de prevenção a saúde do trabalhador, contudo, a maioria das pessoas envolvidas na atividade de reciclagem não tem acesso a aquisição de EPIs, por serem equipamentos relativamente caros. Desta forma, o Ibioma motivado em promover uma ação em prol a segurança na saúde dos recicladores, realizou uma campanha socioambiental com a doação de EPIs e informação sobre a destinação correta de resíduos eletrônicos.



Instituto das Cidades Inteligentes Curitiba

ICI e o Combate à Pandemia do Novo Coronavírus

Em função da pandemia do novo coronavírus, as atividades da instituição e a comunicação interna precisaram ser adaptadas. Algumas ações realizadas pela empresa de combate e prevenção a Covid-19 foram: afastamento ou adoção de trabalho remoto; vacinação gratuita contra a gripe para colaboradores; distribuição dos colaboradores em jornadas de trabalho distintas para evitar aglomerações e aumento na disponibilização de álcool em gel nos setores e áreas comuns. A instituição ainda disponibilizou máscaras de tecido aos colaboradores; promoveu o distanciamento entre os

colaboradores nas áreas comuns e a higienização periódica dos setores e reforço sempre que necessário. Ainda houve a redução dos assentos disponíveis nas copas e implementação de um novo sistema de ponto, permitindo que os colaboradores não precisem compartilhar o relógio ponto. Aferição de temperatura dos trabalhadores no início das jornadas e compartilhamento de informações sobre medidas para evitar o contágio e ações motivacionais foram algumas das medidas realizadas.



Ações de Prevenção e Combate

Instituto de Câncer de Londrina Londrina

Plano de enfrentamento a Covid-19: Hospital do Câncer de Londrina

A principal medida de prevenção e combate a Covid-19, que foi implantada desde o início de março, é a triagem obrigatória e diária para todas as pessoas – funcionários, médicos, pacientes, acompanhantes e visitantes – antes de entrarem no ambiente hospitalar. Se identificados sintomas suspeitos, os pacientes são colocados em área isolada e avaliados pela equipe; os acompanhantes não recebem autorização para entrar na instituição e são orientados sobre isolamento domiciliar ou procura por assistência nas unidades de referência. No caso de colaboradores e médicos, eles não podem entrar na instituição e são encaminhados ao Serviço Especializado de Segurança e Medicina do Trabalho. Os postos de triagem foram instalados em tendas localizadas em frente às portarias, no ambiente externo, para que haja circulação de ar. Com isso, garantimos que pessoas com sintomas suspeitos não entrem na instituição e não ameacem a segurança e bem-estar de nossos pacientes e colaboradores.



Instituto de Desenvolvimento, Pesquisa e Planejamento de Apucarana - IDEPPLAN • Apucarana

Apucarana Unida em Defesa do Emprego

Desde o início da pandemia, o Município de Apucarana manteve o cuidado com a saúde e também com as empresas, buscando garantir a manutenção dos empregos. Desta forma criou, no saguão da Prefeitura, o pronto atendimento ao Programa Paraná Recupera, um sistema de atendimento para ajudar e facilitar as pessoas a chegarem até a linha de crédito emergencial destinada a preservação de salários e empregos em empreendimentos informais, MEI, Micro e Pequenas Empresas. A instituição também

prestou serviços de informação à população sobre os incentivos do Governo Estadual e Federal sobre programas de auxílios às empresas. Contribuindo para a promoção do crescimento econômico sustentado, inclusivo e sustentável, emprego pleno e produtivo e trabalho decente para todos, um dos objetivos de desenvolvimento sustentável (ODS).



Ações de Prevenção e Combate

Instituto Futebol de Rua Curitiba

Aprendiz Atleta de Futebol

A execução do Programa Aprendiz Atleta de Futebol contempla as regras da Secretaria Especial do Trabalho para o cumprimento do arco ocupacional de atividades e utiliza a metodologia exclusiva do Instituto Futebol de Rua, possuindo cronograma de execução próprio para cada turma em execução. Com o início da pandemia da Covid-19, em março de 2020, iniciamos o regime de teletrabalho, com a garantia da manutenção da renda dos aprendizes inseridos no Programa, bem como o acompanhamento familiar, estruturado por meio do trabalho social com famílias. O Instituto buscou parcerias para que as famílias tivessem acesso à alimentação segura e saudável, bem como acesso a produtos de higiene e limpeza. Todos os adolescente e jovens receberam orientações e acompanhamento técnico, pedagógico e social, com o objetivo de diminuir os impactos sociais e financeiros vivenciados pelas famílias atendidas.



Instituto GRPCOM Curitiba

Juntos pelo Bem - Programa Impulso

A Campanha Juntos pelo Bem foi desenvolvida para atender uma necessidade urgente das Organizações da Sociedade Civil (OSC) durante a pandemia: fornecer alimentos e produtos de higiene aos seus atendidos. Para alcançar esse objetivo, foi realizada parceria com 143 mercados e farmácias, que somaram 313 pontos de coleta para doações. Ao realizar suas compras nesses estabelecimentos de serviços essenciais, os consumidores foram convidados a fazer a doação e ajudar quem mais precisa. Com a união de todos, a campanha chegou a 125 toneladas de produtos que supriram as necessidades de mais de 135 mil pessoas, assistidas por 308 organizações de 47 diferentes cidades do Paraná. Dia primeiro de agosto foi o último dia da campanha. Foram 101.562 kg de alimentos doados para mais de 131 mil pessoas e 25.380 produtos de higiene e limpeza entregues a 6.345 mil pessoas. Monetizando os alimentos e produtos de higiene e limpeza, a campanha investiu mais de 500 mil reais.



Ações de Prevenção e Combate

Instituto Mosaic Paranaguá

Plano de Ajuda emergencial às Comunidades

A iniciativa possibilitou o apoio de 28 cidades por meio de R\$ 4,5 milhões em doações de alimentos, produtos de limpeza, equipamentos médicos, entre outros itens conforme a necessidade de cada região. Em Paranaguá, foram 310 mil reais destinados a este propósito. Todos os produtos foram entregues presencialmente, respeitando orientações de saúde, segurança e distanciamento social. Mais do que um investimento histórico para o Instituto Mosaic, o Plano promoveu a mobilização da cadeia de suprimentos da Mosaic Fertilizantes, de instituições parceiras e do Programa de Voluntários da empresa, além de articulações com órgãos públicos, organizações da sociedade civil, instituições religiosas e lideranças comunitárias. A soma dessas ações possibilitou o suporte de uma parte da população que realmente necessitava de apoio. Além de oferecer ajuda providencial, o Plano teve como objetivo estimular uma corrente de solidariedade e fortalecer as comunidades para além da atuação da empresa.



Instituto Noname Apucarana

Uso da tecnologia para atendimento de famílias em situação de vulnerabilidade social

O Projeto Amparo alterou a forma de atendimento das famílias em situação de vulnerabilidade, em Apucarana. Com o uso de ferramentas tecnológicas foi possível atender um maior número de famílias respeitando o distanciamento social, que é recomendado pelas autoridades de saúde, e prevenindo a contaminação pela Covid-19. Com esse trabalho foi possível levar 3.846,13 kg alimentos em cestas básicas, 370,20 kg de produtos de limpeza material de proteção individual (816 máscaras faciais) para 211 famílias do município. O objetivo do projeto foi promover a inclusão social e possibilitar diminuição do índice de vulnerabilidade social, fomentando o auxílio a estas famílias.



Ações de Prevenção e Combate

Instituto Pegaí Leitura Grátis

Ponta Grossa

Alimentando Mentes

A leitura tem um papel de grande relevância, pois exige criatividade e reflexão, provocando o leitor a relacionar ideias e conceitos que resultam em novas ideias, reflexões e o desejo de conhecer mais. Assim, o projeto Pegaí Leitura Grátis tem como principal objetivo disponibilizar livros aos leitores gratuitamente por meio de estantes localizadas em espaços de acesso público, bem como em ações e práticas promovidas pelo projeto. Uma destas práticas chama-se “Alimentando mentes”, que surgiu devido à retirada dos livros das estantes como medida de segurança por causa do novo coronavírus. Nesta ação, livros novos (primeira impressão) são embalados e colocados nos kits alimentação distribuídos para as famílias de estudantes de escolas públicas e entidades de assistência social. Acredita-se que durante a pandemia, os alunos/leitores continuam engajados com a leitura e após a pandemia será possível continuar o trabalho de movimentar a disponibilização e a captação de livros.



Instituto Policlínica PB - Hospital Policlínica

Pato Branco

Humanização em UTIs em Tempo de Pandemia

O hospital, atendendo ao protocolo da Covid-19, suspendeu visitas e o ambiente hospitalar já estressante e impessoal, ficou mais isolado. Para o paciente não ser apenas um número de prontuário, a psicologia hospitalar elaborou o projeto com duas vertentes de trabalho: na UTI Neonatal e Pediátrica, a visita virtual com objetivo de manter o vínculo familiar; e nas UTIs Adulto e Pediátrica, as cartas que contam as histórias dos pacientes, resgatando suas identidades. Por meio de relatos autorizados por familiares, sobre as histórias dos pacientes, foi possível descrevê-los em uma carta disponibilizada do lado de fora do leito, para que a equipe da UTI tivesse a oportunidade de conhecer a identidade do paciente e, por meio das visitas virtuais, foi possível manter o vínculo familiar. O projeto integrou pacientes, famílias e as equipes médicas e multiprofissionais, levou empatia e afeto a todos os envolvidos, minimizando os efeitos negativos hospitalização de UTI em tempos de pandemia.



Ações de Prevenção e Combate

Integrada Cooperativa Agroindustrial Londrina

Campanha Cooperar em Todo Tempo

O 7º princípio do cooperativismo é o interesse pela comunidade. No início da pandemia, a Cooperativa Integrada verificou que todo tempo é tempo para cooperar e nas crises expandimos nosso olhar solidário. O objetivo da campanha foi unir cooperados e colaboradores para angariar recursos para o fornecimento de Equipamentos de Proteção individual (EPIs), materiais de higiene e limpeza para unidades de saúde. Com a campanha, foram beneficiadas 50 unidades de saúde dos estados do Paraná e São Paulo com a doação de 8.630 litros de álcool em gel 70%, 11 mil máscaras, além da doação de tecido para confecção de mais 18 mil máscaras. Por meio desta Campanha foi possível identificar que os colaboradores e cooperados estão disponíveis a ajudar o próximo. A indústria acredita que foi uma grande mobilização em prol da comunidade.



Irmandade Evangélica Betânia Curitiba

Direto ao Ponto

Direto ao ponto é uma iniciativa do Projeto Social Fórum de Desenvolvimento do Terceiro Setor. Trata-se de uma série composta por 10 vídeos de 10 minutos cada. Na impossibilidade de realizar os eventos presenciais do Projeto Fórum, em tempos de distanciamento social, foi necessária a adequação de estratégias para que o conhecimento pudesse continuar atingindo os atuantes em organização da sociedade civil. A série é fruto da parceria de colaboradores da Irmandade Betânia, profissionais

voluntários e instituições que apoiam na divulgação. A proposta de vídeos curtos foi intencionalmente para prover algo diferenciado em meio a diversas opções de webinars e *lives* disponíveis; idealizada para ser um instrumento de alertas, conhecimentos pontuais e estímulo ao aprofundamento de estudos. A Série fica hospedada no canal do *Youtube*, em play list específica. Semanalmente são postados os vídeos nas ferramentas digitais da Irmandade Betânia e nos grupos de *WhatsApp*.



Ações de Prevenção e Combate

JJGC Indústria e Comércio de Materiais Dentários S.A
- Neodent - CNPJ 00.489.050/0001-84 • Curitiba

Expedição Novos Sorrisos no Combate ao Coronavírus

Por protocolo de segurança, as equipes da linha de frente do combate à pandemia do novo Coronavírus ficaram impossibilitadas de utilizar as áreas comuns dos hospitais destinadas ao descanso e refeições. Reconhecendo o valor desses profissionais e o impacto de seu trabalho, a Neodent disponibilizou a unidade móvel da Expedição Novos Sorrisos, projeto social de promoção de saúde bucal, a dois hospitais referência de Curitiba e Região Metropolitana, onde médicos, enfermeiros e outros membros da equipe podem renovar suas energias para seguir sua missão, sem colocar em risco outros profissionais e pacientes. Com a disponibilização da unidade móvel ao hospital, uma equipe de mais de 300 profissionais teve a oportunidade de contar com um espaço exclusivo para fazer suas refeições e descansar.



JJGC Indústria e Comércio de Materiais Dentários S.A -
Neodent - CNPJ 00.489.050/002 • Curitiba

#ContaComigo

Os dentistas estão entre os profissionais que mais correm risco de contágio a doenças transmissíveis pelo ar e, durante a pandemia, cerca de 80% dos atendimentos de consultórios foi interrompida. Ou seja, os dentistas precisam estar preparados para atender com segurança e garantir a sustentabilidade financeira. Foi pensando, que a Neodent, Straumann, ClearCorrect e Yllor lançaram esse movimento. Para o projeto, foi criada uma página na web sobre a iniciativa com conteúdo para dois públicos: pacientes e profissionais. Para os pacientes, a iniciativa apresenta orientações sobre como identificar se você precisa de um atendimento odontológico mesmo com sintomas de gripe, cuidados gerais ao chegar em uma clínica odontológica e cuidados necessários ao chegar em casa após um atendimento. Para os profissionais, a iniciativa foca na Preparação, um pacote de ferramentas para atualizar os protocolos de biossegurança e auxiliar na gestão do consultório (todos os treinamentos estão gravados e disponíveis), e Prevenção e Proteção, com lista de produtos para prevenir a transmissão de doença.



Ações de Prevenção e Combate

Kits Paraná Indústria e Comércio de Móveis LTDA Arapongas

Ações de Prevenção e Combate

A empresa produziu o próprio totem de álcool em gel, com sobras de madeira e peças que eram descarte de produção. Além disso, todos os dias, é aferida a temperatura dos colaboradores na entrada e no retorno do almoço. Na entrada principal, há panos com água sanitária para limpeza dos calçados. Em todos os carrinhos de transporte de peças foi instalado um frasco de álcool em gel 70% e a empresa está fornecendo sabão líquido e em pedra para cada colaborador higienizar as mãos.



Klabin S.A Telêmaco Borba

Cada Atitude Conta no Paraná

A Klabin atuou em diversas frentes de apoio à sociedade e aos colaboradores no Paraná, embaladas pelo Cada Atitude Conta. Logo no início da crise, além da intensa participação no COMCOVID, a área de P&DI inovou, desenvolvendo em tempo recorde álcool em gel a partir da celulose microfibrilada (matéria-prima renovável), em seu Parque de Plantas Piloto, em Telêmaco Borba. O álcool produzido no Paraná foi distribuído para instituições de saúde do Estado e do país. Junto à ampla campanha, inovação sustentável e inúmeras doações, foram implantados protocolos de saúde para os colaboradores e comunidade que ainda são

seguidos, com destaque para a medição automática de temperatura; sistema de revezamento em turnos; túneis de ozônio na entrada e saída das fábricas; alimentação individualizada; intensa higienização de ambientes e equipamentos; distribuição de álcool em gel e máscaras, isolamento de grupos de risco, entre outros. A empresa continua com planos de contingência, comitês médicos e de monitoramento.



Ações de Prevenção e Combate

Lar Escola da Criança de Maringá Maringá

Ações de um novo normal para o Programa de Aprendizagem no Lar Escola da Criança de Maringá

Durante a pandemia a instituição identificou que era necessário adotar ações rápidas para que o serviço prestado aos aprendizes fosse mantido e fez uma atuação para migrar para educação a distância. A instituição passou a realizar aulas no Google Classroom e acompanhar os aprendizes em suas dificuldades de acesso à internet e orientação sobre uso da plataforma. O acompanhamento às famílias com vulnerabilidade financeira e a doação de kits de alimentos foram ainda algumas das ações realizadas. Suporte as famílias de como proceder nos casos de aprendizes com contrato suspenso e um canal de atendimento via Instagram e *Whatsapp* também fizeram parte das iniciativas da instituição.



LCA Indústria e Comércio de Produtos Alimentícios LTDA Sertanópolis

Saúde e bem-estar para aqueles que se dedicam em produzir o alimento para nossa casa



A indústria criou de um comitê permanente para definir os caminhos a serem tomados diante da pandemia. Além disso, disponibilizou álcool em gel nas áreas de produção, portarias, escritórios e filiais, além das distribuições de máscaras. Disponibilizou vacinas de prevenção da H1N1 para todos os colaboradores nas áreas de produção e administrativa. Os colaboradores que fazem parte do grupo de risco foram dispensados das atividades presenciais na indústria e recomendações específicas sobre manter distanciamento evitando aglomerações foram realizadas. Regras de distanciamento social foram

adotadas nos escritórios, houve a suspensão de viagens e utilização de videoconferências para realização de treinamentos e reuniões. No aspecto social, aconteceu a contribuição financeira a um hospital da região para auxiliar na compra de materiais de prevenção e tratamento da Covid-19. A indústria ainda arrecadou alimentos junto aos funcionários, clientes e fornecedores, para distribuição na comunidade.

Ações de Prevenção e Combate

**Leão Alimentos e Bebidas LTDA - CNPJ
76.490.184/0009-34 • Fernandes Pinheiro**

Juntos contra a Covid-19:

Prevenção é a nossa melhor forma de atuação

A Leão adotou prontamente uma série de medidas visando a prevenção e o bem-estar de seus funcionários. São elas: entrega de álcool em gel nas residências; vacinação contra a H1N1 para amenizar o risco de outras síndromes gripais que possam ser confundidas com a Covid-19; mudança no *layout* dos refeitórios e comunicação visual para manter o distanciamento; bate-papo mensal com o diretor: aproximação da liderança. Além disso, a indústria revisou o modelo de trabalho - *home office* - com entrega de kits de informática, realizou a campanha “adote sua cadeira” em prol da ergonomia correta. A indústria criou um canal de interatividade de relato de experiências em meio ao contexto atual para trabalhar com as emoções na pandemia; desenvolveu o aplicativo IT LEAN, uma solução tecnológica no combate da Covid-19, para o mapeamento preventivo com o objetivo de monitorar funcionários que apresentam possíveis sintomas e sua rede de contato. A indústria realizou uma parceria com o laboratório Fleury para exames e diagnósticos; instalou o protocolo de SGI com parâmetros da OMS e realizou um simulado de emergência para casos reais de pessoa confirmada positivo.



**Leão Alimentos e Bebidas LTDA - CNPJ
76.490.184/0030-11 • Fazenda Rio Grande**

Prevenção a Combate a Covid-19

O objetivo da Leão FRG é identificar, prevenir e gerenciar os potenciais eventos que possam gerar impactos negativos diretos sobre a empresa, seus colaboradores e clientes, a fim de evitar contaminações coletivas e que coloquem em risco o bem mais precioso: as pessoas. A situação de emergência está sendo endereçada em um programa interno denominado IMCR (*Incident Management and Crises Resolution*) que conta com o envolvimento da alta liderança, de forma a identificar e gerenciar riscos de uma forma eficaz e assertiva. As ações realizadas de prevenção a Covid-19 foram: monitoramento de

temperatura; verificações de bem-estar dos funcionários, controle de viagens e sintomas; procedimentos para gerenciamento de visitantes e terceiros; protocolo inventário de superfícies tocadas; inventário de EPIs específicos frente a pandemia; protocolos de testagem preventiva e pós confirmação da Covid-19, entre outras ações.



Ações de Prevenção e Combate

Lightsweet Indústria e Comércio de Alimentos LTDA Marialva

Protocolo Lightsweet de Prevenção e Combate à Covid-19

A indústria desenvolveu um protocolo formal para prevenção à Covid-19, que descreve desde a chegada do colaborador, o acompanhamento de casos suspeitos e positivos, até a higienização da empresa, se necessário. Colaboradores ao chegar na empresa, seguem regras de acordo com as orientações do Ministério da Saúde: todas realizadas e registradas por um profissional da saúde. Os setores foram organizados respeitando o distanciamento seguro, sendo que cerca de 30% dos colaboradores estão em teletrabalho desde o início da pandemia. Locais de uso comum tiveram sua estrutura readequada, além das mudanças nas práticas do uso desses locais. Acesso de externos foi limitado a casos emergenciais e segue o mesmo protocolo. O uso de máscara é obrigatório, disponibilizada pela empresa, incluído o uso pelos colaboradores externos. A empresa tem orientado a todos por meio dos diferentes canais de comunicação. Transparência nas informações resultando em um ambiente seguro e na manutenção dos empregos.



Londrina Pazeando Londrina

20 Anos Pazeando: Geração de Conteúdo para Plataforma Virtual

Durante a pandemia, com o objetivo de gerar conteúdo na área de Educação para a Paz, a instituição realiza, semanalmente, um encontro virtual para estudar e debater o tema. A cada semana, um convidado diferente participa da atividade. Além dessa ação, a instituição foi convidada pelo Curso da Força Tarefa Infância Segura do Paraná – FORTIS/PR para ministrar aulas, na modalidade de educação a distância, na temática de cultura de paz. O Jogo On-Line Trilha da Paz foi potencializado e houve o incentivo para que as Escolas ligadas à Secretaria de Educação, ao NRE e ao SINEPE, utilizassem o jogo e com o aprendizado os alunos escrevessem um texto para fazer parte do 18º Livro Pazeando.

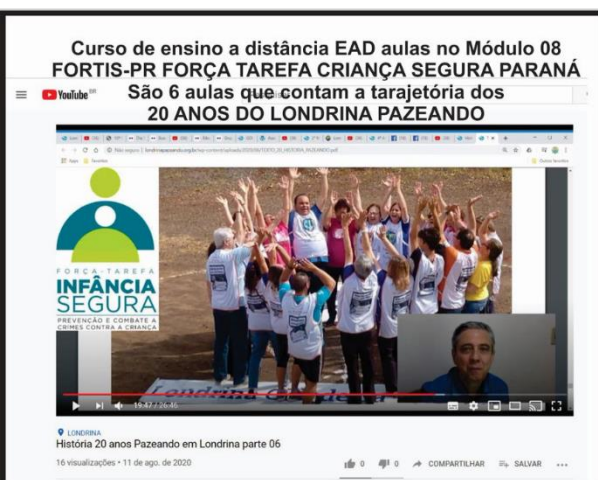

Ações de Prevenção e Combate

Moinho Arapongas S.A Arapongas

Juntos pela saúde e bem-estar

As ações de prevenção da Covid-19 são realizadas a partir da entrada dos funcionários e/ou prestadores de serviços na recepção principal. A indústria forneceu máscara para todos os colaboradores, realiza a aferição de temperatura corporal e promove o distanciamento nas filas. Os informativos sobre a Covid-19 foram fixados em áreas de grande circulação e a indústria disponibilizou equipamentos de sanitização de mãos e tapetes sanitizantes. Além disso, a sanitização das áreas de circulação comuns ocorre a cada 60 minutos e houve a intensificação da limpeza de maçanetas e portas, gavetas e armários. A indústria também promove o manejo clínico dos casos suspeitos de infecção pela Covid-19, monitoramento de casos suspeitos ou confirmados em isolamento domiciliar, disponibiliza álcool em gel 70% nas áreas de Circulação da empresa e comprou vacinas Trivalente contra vírus *Influenza*. Os colaboradores dos grupos de risco são afastados e há presença de médicos em todos os turnos.



Moinho Globo Alimentos S.A Sertanópolis

Contratação de um Médico para atender os colaboradores e terceiros na empresa durante a pandemia

A contratação do médico aconteceu para, inicialmente, fazer uma triagem com relação aos casos de pessoas que tivessem no grupo de risco para a Covid-19. Depois desse trabalho, a empresa percebeu que houve uma queda significativa na entrada de atestados médicos no departamento pessoal e no uso do Plano de Saúde, pois as pessoas estavam com receio de procurar atendimento nas unidades de saúde pelo risco de infecção. A indústria incluiu no protocolo que pessoas com sintomas de gripe (colaboradores e familiares), contato com pessoas suspeitas ou positivas para a Covid-19, teriam que ser afastadas, desta forma, era necessário um médico para avaliar caso a caso.

Assim, houve a contratação de um médico Clínico Geral para fazer todo tipo de atendimento de forma gratuita para os colaboradores e terceiros. Também foi realizada uma parceria com um laboratório da cidade para realizar exames da Covid-19, sem custo para os colaboradores e terceiros.

Atendimento Médico na Empresa

Pensando no bem estar das pessoas que trabalham no Grupo (Moinho, N1 e Pósto Globo), a partir do dia 15/06 contaremos com um **ambulatório na empresa para atendimento dos colaboradores e prestadores de serviço** do Sindicato.

O Atendimento será nos meses de **Junho, Julho e Agosto** com o objetivo de evitar que vocês procurem unidades de saúde nesse momento de pandemia do novo Coronavírus.

- Para agendar o atendimento basta entrar em contato na recepção do Moinho Globo de segunda a sexta em horário comercial (8h às 18h);
- A consulta será gratuita para todos;
- Os exames que o médico solicitar ficará de responsabilidade do paciente, que poderá fazer o exame pela Unimed (para os que possuem plano) ou de forma particular (clínicas ou SUS);
- As consultas serão realizadas às segundas-feiras (08h às 10h) e às sextas-feiras (12h às 14h);
- O atendimento será na sala de Segurança do Trabalho do Moinho Globo e o paciente deverá levar na consulta um documento pessoal com foto.

No ato da consulta é obrigatório o uso de máscara. Se cuidem!

MOINHO GLOBO
1958

Recursos Humanos

Ações de Prevenção e Combate

Movimento Mãos Sem Fronteiras no Brasil Curitiba

Ação humanitária MSF de apoio aos profissionais da saúde na pandemia da Covid-19

A ação humanitária Mãos Sem Fronteiras, para apoio aos profissionais da saúde na pandemia da Covid-19, se desenvolveu de uma maneira inédita, incluindo pessoas das diferentes áreas da saúde que realizam suas atividades nos hospitais de campanha e outros que atendem essa patologia. Este projeto abrangeu as cidades de Curitiba, Ponta Grossa e São Paulo. Destaca-se a atuação em Curitiba com o seguinte quadro até o momento: foram atendidas 1.123 pessoas em 11 hospitais, por voluntários capacitados na aplicação do método Mãos Sem Fronteiras que inclui: a Meditação com resultados cientificamente comprovados para a saúde e o desempenho: físico, mental e emocional; e a técnica terapêutica Estimulação Neural para equilibrar o sistema nervoso e fortalecer o sistema imunológico, prevenir picos de estresse e ansiedade decorrentes do trabalho intenso de médicos, enfermeiros, auxiliares e outros.



MWD Criação de Sites na Internet EIRELI Curitiba

Local Confiável

Ao visitar um estabelecimento com a certificação Local Confiável, clientes e colaboradores podem apontar a câmera do celular para sinalizações com QR Code e acessar a *landing page* que, de forma clara e intuitiva, mostra: nome da empresa, emissão e validade do certificado; além de divulgar todos os quesitos de higiene e boas práticas adotados, permitindo a indicação, em tempo real, de algum descumprimento. Um diferencial do Local Confiável é a tecnologia utilizada para análise de ocorrências, enviando relatórios periódicos ao estabelecimento com os itens a serem melhorados. Os protocolos sanitários propostos permitem o descarte adequado, por exemplo, de máscaras, pois a inutilização incorreta pode causar prejuízo ao meio ambiente e riscos de contaminação. O processo conta com auditoria remota, reduzindo deslocamento de auditores e recursos, com a redução do uso de veículos e emissão de gases poluentes.



Ações de Prevenção e Combate

Novartis Biociências S.A Cambé

Corrente do Bem

A iniciativa Corrente do Bem foi criada para indicar e usufruir de serviços de pequenos empreendedores. Pensando nos prejuízos econômicos gerados à sociedade no período de Pandemia, foi criado um projeto para contribuir com oportunidades para pequenas empresas serem indicadas pelos colaboradores das unidades de Cambé e São Paulo no fornecimento de bens de consumo e serviços. A lista de indicações envolveu 600 pessoas em um total de 105 empresas apoiadas, com negócios locais, pequenos empresários, autônomos e familiares, que prestam serviços comerciais, produtos artesanais, alimentícios, consertos e entre outros. Além disso, os colaboradores da Sandoz em Cambé e São Paulo puderam contar com uma lista de indicação de serviços e produtos de qualidade e com uma maior segurança, apoiando os pequenos empreendedores envolvidos.

Londrina

• My Pet Pal

Sector: Produtos | Localização: Londrina, PR
Telefone: (43) 99608-1995 | Site: www.mypetpal.com.br
Loja de produtos de pet shop.



• Lua de Leite Store

Sector: Produtos | Localização: Londrina, PR
Telefone: (43) 99622-7714 | Site: www.luadeleitestore.com.br
Loja de materiais para mães e bebês.



Ordem dos Advogados do Brasil - Seção do Paraná Curitiba

Medidas da OAB/PR durante a pandemia do coronavírus

A OAB/PR atuou em várias frentes para mitigar os impactos da pandemia. Foram ações que principalmente envolveram a classe dos advogados, mas de igual forma impactaram de forma positiva a sociedade paranaense como um todo. As frentes de ação foram econômicas, sociais e políticas, priorizando os ODS 3, 8 e 16. Mas isso não significa que os reflexos não atingiram a mais ODS. Entre os resultados estão: a Comissão de Direitos Humanos atendeu familiares de presos que buscavam informações. A Comissão de Assuntos Culturais acompanhou a

implementação da Lei Adir Blanc. OAB/PR solicitou providências sobre a Covid-19 no sistema carcerário. Comitê de Olho na Transparência recomendou a 51 municípios mais transparência sobre gastos para combater a Covid-19. OAB/PR lançou campanha de enfrentamento à violência de gênero no período de distanciamento social. As ações de solidariedade foram muito abrangentes. Em Telêmaco Borba foram arrecadadas 235 cestas básicas para famílias carentes. Para hospitais de Campo Mourão, Cianorte e Paranavá foram entregues 500 testes para diagnóstico da Covid-19. Em Curitiba, foram distribuídas refeições para moradores de rua, distribuídas 5 mil máscaras e 1.200 cestas básicas para catadores de materiais recicláveis. Em Bandeirantes, foram arrecadados três toneladas de alimentos para doação.



Ações de Prevenção e Combate

Organização de Desenvolvimento do Potencial Humano - ODPH • Curitiba

Cartilha do Aprendiz + Box pedagógico

A ODPH atua fomentando a educação por meio de oficinas e projetos direcionados a crianças e adolescentes. Devido a pandemia, e a impossibilidade de realizar atividades presenciais, foi desenvolvida a Cartilha do Aprendiz, que apresenta propostas diárias de atividades lúdicas e divertidas para as crianças. Todo início de mês, as crianças recebem uma cartilha de atividades e de materiais pedagógicos, em diferentes temas: empreendedorismo, finanças, culinária, expressão corporal, direitos e deveres, cidadania, meio ambiente, preservação ambiental, entre outros. Essa ação beneficiou as famílias proporcionando conhecimento, apoio e suporte nesse período de pandemia.



Organização Doutores Palhaços SOS Alegria Ponta Grossa

Operação Nariz ao Resgate

Tendo em vista os elevados índices de depressão e ansiedade, ambos fatores que aumentam durante um estado de pandemia e que contribuem para uma baixa imunidade, o projeto foi desenvolvido com objetivo de diminuir distâncias, propondo “calor humano” mesmo de longe. O projeto funciona como uma “consulta domiciliar”: os doutores palhaços se apresentam do lado de fora da residência, preservando o distanciamento social, com uso de máscara e dos protocolos segurança e com objetivo de manter um ambiente seguro, tanto para o elenco, como para o público.



Ações de Prevenção e Combate

Organização Viver Londrina

Transformando Vidas

Vida em Transformação, trata sobre ações que foram criadas a fim de promover segurança e saúde física e mental para todos os frequentadores da instituição. Com isso, notou-se a necessidade da produção de informativo *online* com recomendações referentes aos cuidados especiais adotados segundo as medidas publicadas pelo Ministério da Saúde. A publicação foi veiculada nas mídias digitais da Viver e compartilhadas para os atendidos, voluntários e funcionários. Por fim, foi criada a ação "Falando sobre emoções" que visou promover qualidade de vida aos funcionários.



Ouro Verde Locação e Serviço S.A Curitiba

Como superar uma Pandemia: Cuidar, Proteger e Colaborar

A pandemia trouxe reflexões sobre solidariedade e reponsabilidade coletiva. Por isso, a empresa adotou medidas para assegurar a saúde e bem estar dos colaboradores e de seus familiares. A empresa flexibilizou o *home office*, restringiu viagens; promoveu o diálogo remoto dos executivos-times; disponibilizou cadeira em casa e promoveu pautas e dicas semanais sobre saúde mental, culinária, finanças, cursos *online* e *lives*. A empresa disponibilizou máscaras e álcool em gel; vacina para os colaboradores e famílias; telemedicina e dentista *online* e novos benefícios: auxílio alimentação, ginástica laboral *online*, programa de apoio pessoal para os colaboradores e famílias com orientação psicológica, jurídica e financeira; *Gympass* com plataforma de aulas *online* de yoga. A Ouro Verde também doou R\$1

milhão para 3 hospitais: Santa Casa de Misericórdia, Hospital de Clínicas e do Trabalhador para atendimento de pacientes, cuidados da equipe de saúde, compra de equipamento de proteção individual (EPI), testes da Covid-19 e equipamentos. Com uma ação de engajamento dos colaboradores foi possível apoiar lares de idosos com itens de necessidade básica: alimentos, materiais e limpeza e higiene.



Ações de Prevenção e Combate

Peróxidos do Brasil LTDA Curitiba

Assepsia urbana com H₂O₂ a 3% na cidade de Curitiba

Ao se noticiar a disseminação da Covid-19, ainda na China, foram observados alguns artigos científicos e recomendações de órgãos mundiais como por exemplo a Associação Internacional de Transportes Aéreos (IATA), onde citava a aplicação de Peróxido de Hidrogênio para realizar a sanitização de superfícies e de ambientes de circulação de pessoas. Foram estudadas inicialmente algumas opções de fornecimento entre Peróxido de Hidrogênio e Ácido Peracético, e devido a fatores ligados a tempo de preparo, estabilidade, estudos disponíveis, decidiu-se optar pela produção de um produto com H₂O₂ na concentração de 3% para colocar em doação. O projeto contemplou as seguintes etapas: estudo de aplicabilidade baseado em artigos, o desenvolvimento de boletim técnico para subsidiar a aplicação, a consulta a órgãos regulatórios para doação, conexão com órgãos públicos para receber produto e definir locais e formas de aplicação. Foram realizadas entregas as Secretarias de Saúde, Meio Ambiente e URBS.

ASSEPSIA URBANA
REFORÇO NA LIMPEZA DE ÁREAS PÚBLICAS COM
PERÓXIDO DE HIDROGÊNIO E HIPOCLORITO DE SÓDIO

- ✓ 22 TERMINAIS
- ✓ 2640 ABRIGOS DE ÔNIBUS
- ✓ 330 ESTAÇÕES TUBO
- ✓ 87 UNIDADES BÁSICAS DE SAÚDE
- ✓ 24 HOSPITAIS
- ✓ 9 UPAS
- ✓ RODOFERROVIÁRIA

CURITIBA CONTRA CORONAVÍRUS

DÚVIDAS SOBRE O CORONAVÍRUS:
saude.curitiba.gov.br | 41 99876-2903

saúde
curitiba



Podium Alimentos Comercial Agrícola Anhumai LTDA Tamboara



Proteção Total

A Podium Alimentos, para apoiar a compra de insumos de proteção para os profissionais que atuam na Santa Casa, realizou a doação de uma quantia em dinheiro para a compra desses materiais. O objetivo é contribuir para um atendimento seguro de todos os pacientes e também com a segurança dos profissionais de saúde. A Santa Casa atende um grande número de pessoas da região. Do município de Tamboara, cerca de 500 pessoas já foram atendidas.

Ações de Prevenção e Combate

Polo Unopar Quedas do Iguaçu Quedas do Iguaçu

Grabaritando

O projeto visa incentivar os alunos na busca por autonomia, disponibilizando conteúdos no próprio canal de *Youtube* da instituição focados na preparação pessoal e profissional para que o acesso à educação se torne cada vez mais igualitário e acessível. Inicialmente, o canal foi criado visando atingir uma quantidade mínima de alunos correspondente a 200 alunos matriculados no Polo de Quedas do Iguaçu, porém hoje temos mais de 1600 alunos inscritos no canal “Grabaritando”. Houve a realização de uma parceria com colégios estaduais do município para a comunicação com alunos da rede estadual para ajudar nesse momento de distanciamento social.

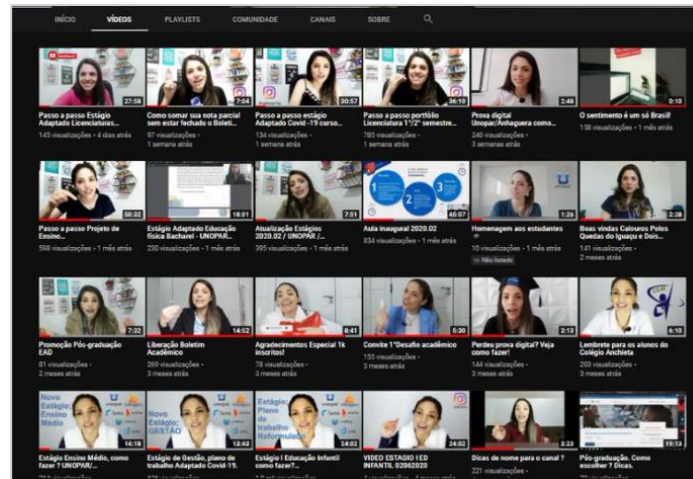

Positivo Tecnologia S.A Curitiba

Conectados

A Positivo Tecnologia está oferecendo acolhimento psicológico para colaboradores. Uma escuta ativa, solidária e empática para minimizar os impactos emocionais causados pela pandemia. As psicólogas da área de Gente & Gestão realizam o acolhimento e orientação, com o objetivo de prestar atendimento aos colaboradores que estão passando por alguma dificuldade emocional nesse momento. Além dessa atividade, a indústria também está realizando aula de ginástica laboral *online*, meditação e compartilhando dicas de saúde, de prevenção e de cursos. São promovidos webinars, *quizes* e *happy hours* temáticos.



Ações de Prevenção e Combate

Prati-Donaduzzi

Toledo

Comissão de Acompanhamento e Controle da Propagação da Covid-19

A empresa realizou o afastamento de todas as gestantes com o objetivo de protegê-las evitando contaminação nesse período que inúmeras mudanças ocorrem em seu organismo, visto que acabam tendo o sistema imunológico fragilizado e ficam mais suscetíveis a infecções respiratórias. Poupá-las é uma forma de proteger os bebês, que ainda não têm imunidade desenvolvida e a empresa continuou com o projeto de acompanhamento *online* das gestantes. A empresa implementou o “Tele-Covid”: um contato feito por ligações e mensagens de celular/whatsapp, com o objetivo de monitorar os colaboradores que se afastaram por sintomas gripais. Esse contato possibilita direcioná-los para atendimento médico, teste para Covid-19, orientar sobre isolamento familiar, além de disponibilizar assistência emocional e psicológica. A empresa ouviu as dificuldades dos colaboradores e pode auxiliar com cestas básicas, medicamentos e ajudas de custo quem mais precisava.



Prefeitura do Município de Apucarana Apucarana

Todos Juntos no Combate ao Coronavírus

Foram adquiridas 170 mil máscaras de tecido para distribuição à população, juntamente com panfleto informativo das medidas de prevenção. Com o apoio do 30º Batalhão de Infantaria Mecanizado (BIMec) as máscaras foram distribuídas gratuitamente para todos os cidadãos. Também foram entregues sabonetes líquidos, para conscientização da importância da higienização das mãos. Pelo site: <http://www.apucarana.pr.gov.br/site/coronavirus> a população pode acompanhar a evolução dos casos e todos os serviços disponíveis no enfrentamento ao novo coronavírus. Ainda no Canal oficial nas

redes sociais sobre a Covid-19 pelo <https://www.facebook.com/covidapucarana> foi divulgado boletins diários da evolução da doença no município, estatísticas, formas de prevenção e ações da administração no combate à pandemia. Por meio da Secretaria de Assistência Social, foram distribuídas cestas básicas às famílias em situação de vulnerabilidade social, tendo em vista o aumento da necessidade em virtude da pandemia.



Ações de Prevenção e Combate

Prefeitura Municipal de Mariópolis Mariópolis

Projeto Movimentar e Alimentar Bem em Casa

O Projeto Movimentar e Alimentar Bem em Casa vem sendo executado de forma multiprofissional entre os Departamentos de Esporte e Saúde, sendo os responsáveis pela execução dois profissionais de educação física e uma nutricionista. As atividades são realizadas por meio de um grupo no *Whatsapp* que conta com 90 pessoas, sendo que os exercícios físicos são enviados em forma de vídeos com todas as orientações para que cada pessoa execute as atividades de forma correta, segura e eficaz. No que diz respeito a alimentação saudável, a nutricionista envia desafios semanais que incentivam a mudança de pequenos hábitos com o objetivo de conscientizar os participantes a melhorarem sua relação com a comida. Dessa forma, alimentação saudável e o exercício físico devem estar sempre atrelados para que haja a prevenção de complicações relacionadas a saúde e principalmente a promoção da melhora na qualidade de vida.



Prefeitura Municipal de Ribeirão Claro Ribeirão Claro

Reestruturação Econômica Familiar

A Prefeitura disponibilizou para as famílias afetadas economicamente pela pandemia, uma ajuda com gêneros alimentícios de cesta básica, legumes, verduras e frutas, pois o orçamento doméstico de várias dessas famílias foi afetado, direta e indiretamente, por conta do fechamento temporário ou integral de vários postos de trabalho. Cerca de 2.000 máscaras de proteção individual também foram disponibilizadas para a população em situação de vulnerabilidade social.



Ações de Prevenção e Combate

Primato Cooperativa Agroindustrial Toledo

Ação Solidária Primato

O objetivo do projeto foi apoiar instituições e famílias que sofreram ou estão sofrendo com os impactos da pandemia, bem como contribuir com as medidas de prevenção e combate ao coronavírus, por meio da arrecadação e doação de alimentos e produtos de higiene e limpeza. O projeto baseou-se em três ações principais. A primeira delas foi a parceria em *lives* beneficentes do município, em que a cada quatro cestas básicas arrecadadas, a Primato doaria mais uma cesta. Desta forma, durante três meses, foram arrecadados dezenas de toneladas de alimentos nas *lives* e destinadas as entidades sociais do município. A segunda ação foi uma campanha: a cada produto marca Primato vendido, 5% do valor era convertido em doações, resultando em um valor de R\$ 36 mil reais em produtos doados. A terceira foi uma *live* própria da Primato para arrecadação de alimentos e produtos de higiene, que resultou em um montante de 30 toneladas destinadas as famílias e instituições sociais.



Provopar - Programa do Voluntariado Paranaense Núcleo de Cascavel • Cascavel

Cozinha Social

A Cozinha Social oportuniza o acesso a refeições saudáveis e balanceadas aos usuários da Política de Assistência Social além de proporcionar cursos e palestras de orientação e qualificação. Sabemos que o cenário atual demanda um cuidado redobrado não só com a higiene, mas também com a alimentação. Uma vez que estar com as condições nutricionais em dia, por meio do consumo adequado de alimentos saudáveis e água potável, contribui para o fortalecimento do sistema imunológico, para a manutenção e a recuperação da saúde. Durante o período de pandemia, foram entregues cestas básicas para mais de 2.600, totalizando mais de dez mil pessoas beneficiadas no período correspondente aos meses de março a setembro de 2020. O Provopar Cascavel também realizou a entrega de máscaras de proteção, álcool em gel e kits de higiene e limpeza buscando a prevenção da Covid-19 junto aos usuários. Durante as entregas, a organização tomou os cuidados necessários de higienização e proteção para evitar o contágio tanto de colaboradores quanto de usuários.



Ações de Prevenção e Combate

Rádio Najuá de Irati LTDA Irati

Saúde e Economia não se separam na Pandemia

Tão logo tiveram início as restrições sociais para conter a pandemia na região, a Rádio Najuá iniciou uma programação voltada ao conteúdo informativo de saúde, para evitar a Covid-19. O acesso do material publicado no site e redes sociais da emissora teve enorme repercussão, bem como os noticiários pelo rádio, que divulgaram decretos municipais com objetivo de organizar a sociedade. Atuou de forma a contribuir na organização da fila e espaço em frente da Caixa Econômica Federal, no sentido de dar melhores condições ao atendimento do auxílio emergencial, considerando o perigo de contágio em aglomerações. Criou campanha para arrecadar alimentos e deu ampla publicidade nas ações da Prefeitura. Criou campanha de arrecadação de recursos para Santa Casa de Irati. Deu publicidade ao comércio local para divulgar novos formatos de atendimento durante a pandemia. A emissora restringiu a circulação de pessoas e funcionários e direcionou a participação de entrevistados via telefone.



Ribeiro Indústria e Comércio de Produtos Elétricos LTDA Curitiba

Saúde para Todos



A Ribeiro Automação executou uma série de medidas que são de extrema importância para garantir o bem-estar coletivo. A primeira medida foi fixar adesivos com informações sobre a utilização de máscara, higienização das mãos e distanciamento social. A segunda medida envolveu a participação dos funcionários, pois eles foram convidados a virem de bicicleta ao trabalho, promovendo a não utilização do transporte público e prevenindo a Covid-19. Todos os colaboradores que participaram da iniciativa receberam um bônus de 200 reais no vale refeição.

Ações de Prevenção e Combate

Rocha Terminais Portuários e Logística S.A Paranaguá

Gestão de Riscos - Covid 19

Desde os primeiros momentos em que o vírus começou a ser divulgado, a empresa passou a alertar os colaboradores e medidas internas foram tomadas para a proteção de todos. Iniciou o projeto de combate a Covid-19 com o afastamento de todos os colaboradores que estavam nos grupos de riscos, desta forma foi mantida sua remuneração integral até que todos retornem com segurança. Para os demais colaboradores foi elaborado um rodízio para que trabalhassem em *home office*, a empresa manteve a porcentagem a quase zero de colaboradores contaminados, e os retornos foram todos satisfatórios.



Rodovia das Cataratas S.A - Ecocataratas Cascavel

Práticas e Ações em Prol do Combate e Prevenção ao Covid- 19



A Concessionária Ecocataratas direcionou todos os seus esforços no enfrentamento a Pandemia da Covid-19, agiu de maneira estratégica, priorizando a saúde dos colaboradores diretos e indiretos, garantindo a diminuição da veiculação do vírus. Com o objetivo de diminuir o impacto social decorrente das consequências da pandemia, a concessionária voltou suas ações para suporte às comunidades afetadas e usuários, em especial os caminhoneiros, essenciais para a economia nacional. As ações se iniciaram quando surgiram os primeiros casos no estado do Paraná, onde a concessionária dobrou a rigorosidade da

higienização e desinfecção, disponibilizou todos os equipamentos necessários para o trabalho remoto confortável, proporcionou condições de higienização eficazes aos colaboradores que não puderam aderir a prática remota, destinou seus esforços, físicos e financeiros, para doação de álcool, máscaras e alimentos às comunidades lindeiras, usuários e caminhoneiros.

Ações de Prevenção e Combate

Rumo Logística Curitiba

Rumo: Ações de combate em período de pandemia da Covid-19

Todas as medidas de combate a Covid-19 foram adotadas pela Rumo, como por exemplo: a implantação do *home office* para algumas funções, o afastamento do grupo de risco e pessoas com comorbidades para atividade *home office*. Medidas de distanciamento social, com bloqueios de postos de trabalho, implantação de acrílicos separadores nos postos de trabalho e nas mesas de refeitório também foram tomadas, como ainda a adoção da verificação de temperatura na entrada das unidades. Realização de testagem de detecção da Covid-19 em colaboradores, familiares e terceiros também foi uma das medidas adotadas. A indústria realizou *lives* diárias e semanais com os médicos da Rumo para esclarecimento de dúvidas sobre a Covid-19, bem como o lançamento do Radar Saúde trazendo periodicamente informações sobre o tema. Também foi implementado um serviço de atendimento aos colaboradores que são grupo de risco com atendimento pelo time de RH, Saúde Ocupacional e por psicólogos. Houve o lançamento do serviço chamado “PraVC” que consiste em suporte psicológico, social, financeiro e jurídico aos nossos colaboradores e familiares, além da campanha “Pode contar com a gente” para suporte aos colaboradores e familiares no período da pandemia.



Rumo Malha Sul S.A Curitiba

Rumo: Ações Covid-19

Em 2020, a Rumo montou um Comitê para definir todas as ações necessárias durante a pandemia, ocasionada pela Covid 19. Nestes encontros eram apresentados todos os direcionamentos realizados no contexto da Responsabilidade Social. Para identificar as melhores soluções foi verificado diretamente com as instituições suas principais necessidades, para que as ações pudessem ser mais assertivas. Foram realizadas 14 ações, em 8 municípios do Estado do Paraná, beneficiando 14 instituições.



Ações de Prevenção e Combate

Sandoz do Brasil Indústria Farmacêutica LTDA Cambé

Boas práticas em gestão de pessoas durante a pandemia da Covid-19

A empresa implementou o *home office* para colaboradores de funções administrativas e disponibilizou o auxílio de R\$ 250 para suporte em custeio de despesas com internet para colaboradores em *home office*. Além disso, concedeu o auxílio infantil para colaboradores que possuem filhos até 16 anos, e que precisam realizar o trabalho presencialmente, para suportar com despesas de cuidadores infantis. Realizou o reconhecimento monetário para colaboradores que continuaram mantendo as operações em andamento e disponibilizou álcool 70% em todos os departamentos. Interditou os espaços comuns, com o objetivo de evitar a propagação do vírus e disponibilizou vídeos orientativos do médico do trabalho sobre a doença e cuidados de prevenção. O restaurante está com lugares limitados e todo o ambiente com limpeza de álcool 70%. A empresa ainda distribuiu máscaras para colaboradores e kits de 50 máscaras para funcionários e seus familiares. A limpeza e higienização do ônibus fretado de colaboradores foi intensificada.



Secretaria Municipal de Educação e Cultura de Nova Santa Rosa • Nova Santa Rosa

Projeto de atendimento presencial aos alunos com dificuldades de aprendizagem



Diante do cenário epidemiológico atual e a grande responsabilidade junto à comunidade escolar, se fez necessário traçar um Plano de Ações Pedagógicas de caráter excepcional, considerando as orientações nacionais e estaduais, bem como suas concepções pedagógicas e a realidade local. A aplicação do plano é dinâmica, podendo ser atualizada conforme o surgimento de novas informações e orientações. A Secretaria Municipal de Educação e Cultura (SMEC), por meio do Departamento Pedagógico, ressalta que a ação escolar, neste momento, deve garantir a qualidade e compromisso com o desenvolvimento de todos e de cada um. Também

deve estar voltada para a saúde pública e individual, não apenas física, mas também emocional, visando assim atender de forma individualizada o aluno que necessita de um olhar diferenciado, buscando ofertar o auxílio em realizar as atividades remotas ofertadas.

Ações de Prevenção e Combate

Secretaria Municipal de Educação, Esporte e Cultura de Campo Largo • Campo Largo

Jogos Municipais em Família

Os jogos aconteceram no mês de setembro de 2020, as equipes foram distribuídas em 9 polos, sendo 8 polos do regular e 1 da educação especial. As atividades foram realizadas por cada família. Dentro dos polos, disputaram todos contra todos, sendo que a escola que atingiu maior porcentagem de adesão e participação foi classificada para a fase final. A abertura dos jogos aconteceu de forma simbólica por meio de um vídeo postado na página do facebook da SMEEC e compartilhado também por *WhatsApp*. O critério de pontuação foi a porcentagem de participação, não importando a idade do estudante e sim a turma ou modalidade de ensino a qual o mesmo pertence. A equipe que alcançou a maior pontuação no geral foi a vencedora, sendo que as três primeiras colocadas receberam troféu correspondente a sua colocação na competição. Todas as tarefas propostas foram fomentadas pela BNCC e CREP.



Serviço Social do Comércio - Sesc Paraná Curitiba

Campanha das Máscaras

A Campanha surgiu em caráter de urgência para fornecer máscaras de tecido, principalmente, aos trabalhadores do comércio que, por fazerem parte das atividades essenciais, continuaram em funcionamento no período de isolamento social, e no momento em que a procura pelo item estava muito alta e a oferta insuficiente. O Sesc disponibilizou os tecidos adequados para a produção e recebeu tecidos de parceiros. A Campanha também se estendeu a outras ações locais, como quando os pais buscavam atividades para seus filhos, alunos da Educação Infantil, estes eram incentivados a fazerem doações de máscaras. A empresa recebeu, ainda, grandes doações de instituições parceiras. Como protocolo de segurança, todas as máscaras passaram por uma quarentena de sete dias sem manipulação, e após eram separadas para destinação. A relação com grupos dos entornos das unidades, e outras instituições foram norteadores para a identificação do público-alvo mais vulnerável e com maior grau de necessidade no momento.



Ações de Prevenção e Combate

Sociedade Filantrópica Semear de Medianeira Medianeira

Olhar Atento

A Semear acompanha crianças e adolescente em situação de vulnerabilidade e risco social. Durante a pandemia, a instituição buscou uma forma de manter esse acompanhamento e passou a entregar cestas básicas, material de higiene e limpeza, material escolar e lúdico, e cobertores nas casas das crianças que participam dos projetos da instituição. Além de beneficiar as famílias, desta forma, a equipe técnica da Semear mantém o vínculo com as crianças e orienta as famílias sobre a preparação de alimentos e cuidados com a higiene e limpeza.



Sociedade Rádio Emissora Paranaense S.A Curitiba

Televisando: Ações de combate aos efeitos da pandemia na educação

Realizamos 16 webinários com especialistas que abordaram sobre: *Google Drive, Forms, WhatsApp, Classrom*, gravação e edição de vídeos, reuniões on-line e lives no *Youtube, Podcast*, apresentações *online, Fake News*, interação com os alunos e criatividade no ensino remoto, educação nas mídias, profissionalização, acolhimento entre outros. Os cursos disponibilizados na modalidade EaD foram: *Leitura crítica da mídia, BNCC, Metodologias ativas no ensino híbrido, caminhos para explorar a mídia e as tecnologias digitais em sala de aula, educação midiática, educação midiática, escolhas online* além de um curso sobre como trabalhar as competências socioemocionais em tempos de pandemia. Produzimos um *e-book* "Como usar a tv

como recurso pedagógico em tempos de pandemia e ensino remoto", propomos atividades interativas envolvendo o protagonismo dos alunos e a família, assessoria pedagógica, ações de reconhecimento e acolhimento para os professores



Ações de Prevenção e Combate

Sooro Renner Nutrição S.A Marechal Cândido Rondon

Juntos Contra a Covid-19

No início da pandemia a empresa implementou o plano de ação de combate “Juntos contra a Covid-19”. Algumas das ações realizadas foram: buscar profissional infectologista para esclarecer o assunto para a alta direção; levantar as comorbidades dos colaboradores; seguir as orientações da OMS e outros órgãos governamentais; contratação de técnicas de enfermagem e enfermeiras com atendimento 24h na empresa; verificar a temperatura na entrada da empresa, identificando possíveis sintomas; distribuir álcool gel e cartazes orientativos em todos os ambientes de trabalho; identificar sintomas e sintomas encaminhamento ao hospital; acompanhar por telefone os sintomáticos e familiares. Além disso, a empresa realizou a doação de frascos de álcool em gel aos colaboradores; realizou a identificação de distanciamento nos locais de aglomeração; instalou pedilúvio nas entradas; afastou os colaboradores acima de 60 anos e criou o personagem “Covidão” para sensibilizar e descontrair.



União Educacional de Cascavel - Univel Cascavel

Impressora 3D contra a Covid-19: produção de máscaras e promoção da conscientização

Todas as unidades de atendimento à população requerem inúmeros profissionais da saúde e isso aumentou a demanda por Equipamento de proteção Individual (EPI). O projeto “Impressora 3D contra o coronavírus” procura auxiliar tais profissionais, por meio da fabricação de máscaras *face shield*. Esta iniciativa convergiu com um movimento mundial, com uso massivo de tecnologias de baixo custo, para auxílio no combate e prevenção da doença. A iniciativa da produção em parceria com a Fundação para o Desenvolvimento Científico e Tecnológico de Cascavel proporcionou a produção de mais de 300 máscaras distribuídas em diversas unidades de saúde da cidade, servindo como uma segunda proteção, além da máscara N95.



Ações de Prevenção e Combate

Unidade Básica de Saúde Martinópolis de São José dos Pinhais • São José dos Pinhais

Desafios na atenção Primária no Enfrentamento a Pandemia da Covid-19

A unidade de saúde realizou algumas ações de prevenção e combate. Entre elas, a realização de vídeo chamadas em horários pré-estabelecidos para que o paciente possa ser supervisionado em relação aos medicamentos e recebendo orientações do profissional de saúde. Realização de triagem na recepção da unidade pelas agentes de saúde, as quais escutam a demanda do paciente, selecionam a documentação necessária para o atendimento e o direcionam para o setor específico ou para a Unidade avançada para pacientes com sintomatologia da Covid-19, nesse momento, também se faz o rastreamento dos casos suspeitos do novo coronavírus. As funcionárias da unidade de saúde também confeccionaram máscaras em tecido, que foram distribuídas na recepção pelas agentes de saúde aos usuários, conforme a necessidade. A atividade da horta na UBS foi retomada, pelos próprios funcionários e voluntários, com o plantio de plantas ornamentais e hortaliças.

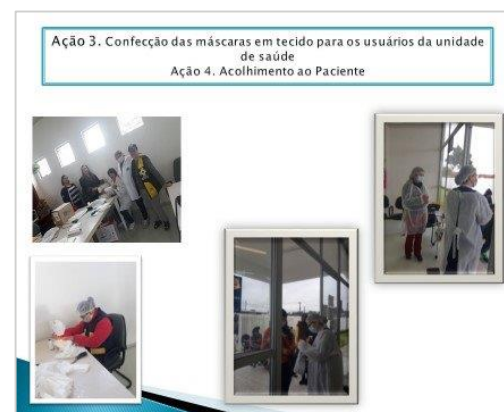

Unidade de Atenção Primária Saúde da Família de Inácio Martins • Inácio Martins

Estratificação de Risco IVCF-20 frente à Pandemia da Covid-19 na Unidade de Atenção Primária a Saúde da Família de Inácio Martins

A unidade de saúde verificou que a estratificação dos idosos cadastrados ainda era muito baixa e algumas metas para atingir o máximo de pessoas desse grupo foram estabelecidas. Mas, diante da pandemia da Covid-19 surgiram algumas adversidades na realização desse projeto, como a impossibilidade de visita domiciliar, pois alguns pacientes, por serem do grupo de risco, não se sentiam confortáveis para receber visitas em sua casa. Aliado a isso, ainda havia a dificuldade em dispor de dois profissionais para a visita *in loco*, sendo uma Agente Comunitária de Saúde, que detinha o vínculo com o paciente e outro profissional qualificado para coletar as informações necessárias. Motivados em não parar com o projeto, surgiu a ideia do mesmo ser realizado via telefone. Logo na primeira entrevista percebeu-se que a aceitação foi ótima, os pacientes se sentiam muito acolhidos ao receber contato de um profissional para saber como está sua saúde, e ainda reforçar orientações de cuidados da Covid-19.



Ações de Prevenção e Combate

Unimed Curitiba Sociedade Cooperativa de Médicos Curitiba

Tempo de Cuidar Unimed Curitiba

Neste Tempo de Cuidar, a Unimed Curitiba tem procurado olhar com cuidado e atenção para as necessidades de todos os envolvidos com a sua operação. Por isso, desde o início da pandemia, se adaptou e se reinventou para promover saúde e bem-estar das pessoas. O Tempo de Cuidar é o conceito e o propósito das ações, de modo a continuar assegurando assistência integral à saúde dos beneficiários e garantindo o cuidado para que médicos cooperados e colaboradores possam desempenhar suas funções, em segurança e com qualidade. Para cumprir o papel social com a comunidade, a empresa realizou ações que beneficiassem instituições que atendem indivíduos em situação de risco e vulnerabilidade social. Lidar com uma questão global, que impacta na vida de todos, traz à luz reflexões sobre comportamentos, hábitos e modelos de gestão e rotinas de trabalho. Cuidar e cooperar tornou-se primordial em nosso dia a dia.



Unimed de Cascavel Cascavel

Juntos no Combate a Covid-19



A Unimed Cascavel é uma cooperativa que trabalha com os três pilares da Sustentabilidade (econômico, ambiental e social) e procurou envolver todos os nossos públicos de relacionamento (colaboradores, cooperados, fornecedores, prestadores, clientes e não clientes) nas ações e projetos de ajuda ao próximo, pois entendeu que juntos somos mais fortes e os resultados são sempre melhores. Entre as ações realizadas estão: 7.549 máscaras foram doadas para a comunidade, cooperados, colaboradores e secretárias; 75 cestas básicas e saudáveis foram doadas as famílias em situação de vulnerabilidade social; 88.361

itens de Equipamentos de proteção Individuais (EPIs) foram doados para Hospitais e Clínicas conveniadas; Hospital Universitário e Cooperativa de Catadores; 8.913 itens de higiene e limpeza foram doados, beneficiando 1.000 pessoas, entre outras ações.

Ações de Prevenção e Combate

Unimed de Londrina - Cooperativa de Trabalho Médico • Londrina

Campanha de Agasalho Virtual

A “Campanha de Agasalho *Online*”, substituiu a doação física por doação em dinheiro, evitando o contato com agasalhos, cobertores e calçados, que pudessem estar contaminados, e garantindo a saúde dos colaboradores da Unimed e das instituições beneficiadas pela campanha. Três instituições de longa permanência para idosos, localizadas em Londrina e Ibiporã, foram beneficiadas, atendendo 225 idosos.



Universidade Estadual de Londrina Londrina

UEL pela vida e contra o Coronavírus



A instituição realizou o apoio a idosos isolados sem nenhum familiar. Esta ação foi solicitada pela SETI e Secretaria de Justiça e Família do Paraná aos idosos cadastrados na Secretaria de Assistência Social de Londrina. Voluntários (professores, estudantes e servidores) mantiveram contato telefônico, realizaram pequenas compras e medicamentos para os idosos. Os professores dos departamentos de Enfermagem e de Design desenvolveram e produziram modelo de máscara de baixo custo e alta qualidade para uso em hospitais e dentro de normas da ANVISA. A instituição também foi habilitada como parte integrante do Sistema Estadual de Laboratórios de Saúde Pública com

capacidade de testar 200 exames/dia da Covid-19. Esse é um resultado da produção científica desenvolvida pelo Laboratório de Análises Clínicas (LAC) do HU/UEL há mais de 15 anos e da infraestrutura HU.

Ações de Prevenção e Combate

Universidade Estadual do Oeste do Paraná Foz do Iguaçu

Unioeste no enfrentamento da Covid-19: Monitoramento da comunidade escolar

Foi implantando na Unioeste um Projeto de Extensão visando a prevenção da Covid-19. As atividades desenvolvidas consistem na abordagem diária de todas as pessoas que ingressam à Universidade, para avaliação quanto a presença de sintomas relacionados à doença, aferição de temperatura corporal, fornecimento de álcool 70% e de máscaras e realização de orientações sobre medidas preventivas. Caso seja identificado algum suspeito da Covid-19, é realizado contato com o serviço de saúde e agendamento do atendimento médico. Se confirmado o diagnóstico, é realizada a investigação de todos os contactantes, os quais são monitorados visando a contenção da disseminação da doença. Para além dessas ações, é realizado o teste rápido, para os servidores e alunos que estão em campo de estágio, além de outras medidas preventivas como: sinalização dos locais de trabalho, indicando o distanciamento entre as pessoas, fixação de cartazes orientativos e treinamento sobre uso de Equipamentos de Proteção Individual (EPIs).



Universidade Estadual do Paraná - UNESPAR Campus de Paranaguá • Paranaguá

A experiência de vida à serviço dos ODS

A UNATI da UNESPAR campus de Paranaguá conta com duas turmas em andamento: uma em Paranaguá e outra em Pontal do Paraná. A proposta pedagógica conta com a discussão dos ODS e formas da contribuição da experiência de vida dos estudantes para seus atendimentos. Até março as atividades eram presenciais. No entanto, por se tratar do grupo de risco, foram as primeiras a serem interrompidas devido ao isolamento social recomendado pela OMS. Durante o isolamento, as atividades são realizadas de forma remota, com a plataforma *Google Meet*. As dificuldades iniciais

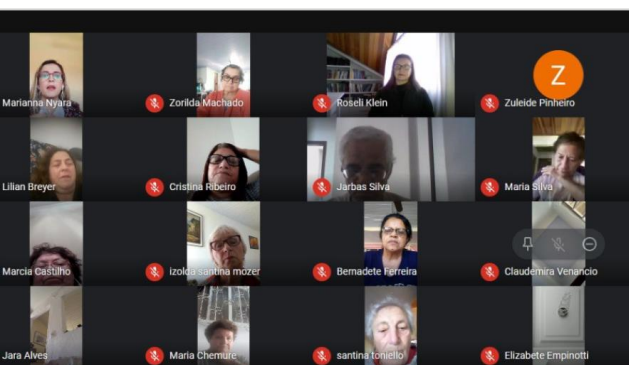

serviram como proposta interdisciplinar de estudo, com a utilização de ferramentas e tecnologias de informação e, hoje, conta com aproximadamente 60 participantes. A cada mês um ODS é trabalhado e, buscamos profissionais especializados para apresentação das metas propostas. A finalização da atividade é apresentação de alternativas propostas por apresentação de alternativas propostas por cada estudante para o atendimento ao ODS.

Ações de Prevenção e Combate

Universidade Livre da Cultura Curitiba

Trupe da Saúde

A Trupe da Saúde, que completa 20 anos de atuação em 2020, é um projeto que, por meio da arte da palhaçaria, possibilita aos pacientes de cinco hospitais, que atendem ao SUS - Sistema Único de Saúde em Curitiba, ambientes lúdicos. Com a pandemia o mundo virou um grande quarto de hospital. A instituição passou dos encontros presenciais para os virtuais e manteve o atendimento em um hospital que promoveu a disponibilidade de atendimento para nossos atores, por meio de videochamada, *lives*, *podcast*, *blog*. Com as atividades promoveu uma comunicação positiva tanto com o paciente dentro do hospital, bem como pessoas em isolamento. A instituição ainda iniciou o atendimento em Hospital de Cascavel.



Universidade Livre para a Eficiência Humana – Unilehu • Curitiba

Unilehu na Pandemia

A pandemia global da Covid-19, um inédito isolamento social coletivo, não parou a Unilehu: a instituição se reinventou rapidamente e transformou todos os serviços e produtos em modelos virtuais e a distância. Conforme foi liberado pelas autoridades as atividades presenciais, foi implementado os plantões presenciais nas unidades de negócios. Importante ressaltar que houve um aumento de demanda, mas manteve-se a qualidade nos atendimentos aos usuários, apoiadores e clientes, inclusive, a instituição lançou novos produtos e serviços reforçando ainda mais o propósito de fazer a inclusão acontecer. Com as decisões estratégicas estabeleceu um conjunto de ações estruturadas, realizou o planejamento para o pós pandemia, manteve a atuação para transformar vidas, promovendo acesso e oportunidades.

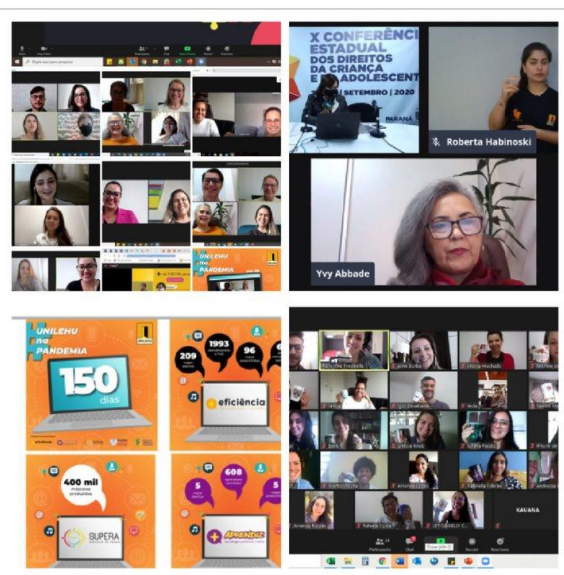

Ações de Prevenção e Combate

Universidade Tecnológica Federal do Paraná - Campus Campo Mourão • Campo Mourão

UTFPR - Campus Campo Mourão e municípios unidos no combate à disseminação da Covid-19

O projeto, financiado pela UTFPR e MEC, tem como objetivo contribuir para a diminuição da disseminação da Covid-19 por meio da fabricação e doação de produtos de limpeza e desinfecção para famílias em situação de vulnerabilidade social, SUS e entidades beneficentes de Campo Mourão, Roncador, Quarto Centenário e Rancho Alegre d'Oeste. Até o momento foram fabricadas e doadas 1.400 barras de sabão e 31 mil litros de saneantes: 19.295 mil litros de sabão líquido; 2.870 litros de desinfetante; 3.750 litros de água sanitária; 4.035 litros de álcool glicerinado; 765 litros de sabonete líquido e; 185 litros de detergente. Os municípios parceiros possuem mais de 4 mil famílias em vulnerabilidade social, desta forma, o recebimento de produtos de limpeza e desinfecção representa um grande impacto social, uma vez que, geralmente, esses produtos não são a prioridade de aquisição por essa parcela da população.



Universidade Tecnológica Federal do Paraná - Campus Cornélio Procópio • Cornélio Procópio

Confecção e doação de máscaras em tecido e protetores faciais como estratégia para prevenção da disseminação da Covid-19 - Projeto Costurando Vidas e Projeto Laboratório de Fabricação

Foram realizadas ações de confecção e doação de máscaras em tecidos e protetores faciais, coordenados por docentes da instituição, com o apoio de voluntários internos e externos, parcerias com instituições e doações de empresas e da comunidade. As ações foram importantes na situação de pandemia e ainda continuam em execução, distribuindo, até o momento, um total de 8564 máscaras em tecido e 3910 protetores faciais atendendo instituições de 27 cidades do estado do Paraná e do estado de São Paulo.



Ações de Prevenção e Combate

Universidade Tecnológica Federal do Paraná - Campus Curitiba • Curitiba

Estudo piloto de um sistema de esterilização para reutilização de materiais médico-hospitalares

O objetivo é promover a sanitização de ambientes fechados como recepções de hospitais, clínicas odontológicas, salões de beleza, entre outros, de até 90 m³ em um curto período de tempo (menos de 3 minutos) utilizando filtragem ativa de agentes patogênicos transmissíveis pelo ar como: Coronavírus, Sarampo, Caxumba, entre outras doenças que são transmitidas por aerossóis ou gotículas de saliva através de um dispositivo de baixo custo instalado no interior do ambiente com capacidade bactericida de 99% de eficiência. Foram empregadas técnicas reconhecidas em um modelo construtivo inovador e de custo reduzido, utilizando elementos de fácil aquisição e construção. Filtros eletrostáticos foram inseridos internamente e em um lado foi instalado um exaustor que coleta o ar ambiente que se deseja desinfetar, fazendo este ar passar entre os tubos com o filtro eletrostático, sendo este responsável pela coleta das partículas suspensas no ar, atraindo-as para a superfície metálica. Aliado a isso, luzes ultravioletas também estão inseridas na estrutura, garantindo maior eficácia na descontaminação do ar que passa entre os tubos. No lado posterior ao exaustor, o ar desinfetado é devolvido ao ambiente de origem sanitizado.



Universidade Tecnológica Federal do Paraná - Campus Dois Vizinhos • Dois Vizinhos

Implantação do Laboratório para Diagnóstico da Covid-19 por PCR em tempo real (RT- qPCR) no Sudoeste do Paraná



Dentro das práticas desenvolvidas, foram realizadas as tratativas com todas as entidades interessadas e sociedade civil, com os servidores públicos da UTFPR (docentes, técnicos, engenheiros, arquitetos) postos à disposição da comunidade externa para o enfrentamento da pandemia da Covid-19 na implantação do Laboratório para diagnóstico da doença por PCR no Sudoeste do Paraná. Após o fechamento dos acordos, o grupo de professoras realizou todas as ações necessárias para aquisição de equipamentos e insumos, além do apoio diante da reforma do laboratório. Realizou-se a seleção e treinamento dos alunos

que atuarão no laboratório, bem como fiscalização de obra e estudos de delineamento amostral para os subprojetos. As práticas estão na etapa de finalização da obra, bem como homologação frente aos órgãos competentes. Nos próximos dias, a coleta de amostras será iniciada e o fluxo de análise bem como de liberação de resultados terá início, com toda a devolutiva às entidades interessadas.

Ações de Prevenção e Combate

Universidade Tecnológica Federal do Paraná - Campus Guarapuava • Guarapuava

Dispositivos de esterilização com luz UV-C

Foram desenvolvidos dois equipamentos para uso em hospitais, que utilizam a técnica de esterilização por luz ultravioleta tipo C: uma cabine para equipamentos de proteção individual e um rodo para desinfecção de pisos. O estudo de eficiência microbiológica da esterilização culminou com a publicação de um artigo em Congresso, que permitirá replicação por outras instituições ou empresas. O uso desses equipamentos pode reduzir também os riscos de contágio pelos diferentes patógenos causadores de infecção hospitalar, pois sua aplicação não está limitada ao período de pandemia, estendendo-se às atividades cotidianas de atendimento e internamento. Pacientes, equipe médica e público em geral se beneficiam pela adoção de técnicas de esterilização complementares aos protocolos de higiene já adotados. A interação e trocas de experiências contribuem para além das necessidades emergentes da pandemia, possibilitando novos projetos para outras aplicações de engenharia no ambiente hospitalar.



Universidade Tecnológica Federal do Paraná - Campus Londrina - Comissão de Gestão de Resíduos Sólidos • Londrina

Ações da Comissão de Gestão de Resíduos Sólidos da UTFPR-LD durante a Pandemia da Covid-19: Desafio, Webinar e Oficinas online

A Comissão de Gestão de Resíduos Sólidos da UTFPR-LD foi nomeada em 2012 e objetiva, além da implantação da Coleta Seletiva Solidária e o correto gerenciamento dos resíduos sólido gerados no Campus, promover a formação de cidadãos mais sensibilizados quanto à sustentabilidade e ao papel de cada um no manejo dos resíduos sólidos. Diante da pandemia da Covid-19, estratégias *online* foram utilizadas para a continuidade dos trabalhos de sensibilização ambiental da comunidade acadêmica. Para tanto, lançou-se, junto aos estudantes e servidores do Campus o "Desafio da Coleta Seletiva Solidária: a informação nos une", que objetivou, primariamente, promover a divulgação de informações científicas e de interesse público junto à comunidade. Promoveu-se também um Webinar para discutir os impactos dos resíduos sólidos na Biodiversidade, como atividade alusiva ao Dia Mundial do Meio Ambiente e foram desenvolvidas oficinas *online* a adultos, crianças e idosos, de modo a tratar do tema sustentabilidade.



Ações de Prevenção e Combate

Universidade Tecnológica Federal do Paraná - Campus Santa Helena • Santa Helena

Plataforma Web para Boas Práticas Globais na prevenção e combate à Covid-19: Informar para Superar

Este projeto apresenta uma plataforma trilingue de informação fidedigna sobre a Covid-19. Foram utilizadas estratégias para aumentar a abrangência da plataforma como o site, as “lives” quinzenais nas mídias sociais; a publicação de artigos originais da Covid-19 (CoronaPost), *podcast* sobre temas específicos (CoronaCast) e a geração original de dados da doença. As atividades foram realizadas por uma equipe multidisciplinar de professores, estudantes e empresários do Oeste do Paraná. As equipes foram divididas em grupos de trabalho como boas práticas globais; notícias; educacional; solidariedade; *fake news*; pesquisas científicas; fronteiras e economia. Os resultados foram o uso da plataforma por duas mil pessoas com 16 mil acessos; os 12 mil acessos nas “lives”, a publicação de 13 artigos sobre a Covid-19 e a divulgação da Plataforma de Análise Inteligente de Dados de Saúde do Estado fornecendo auxílio a tomada de decisão pelos órgãos governamentais.

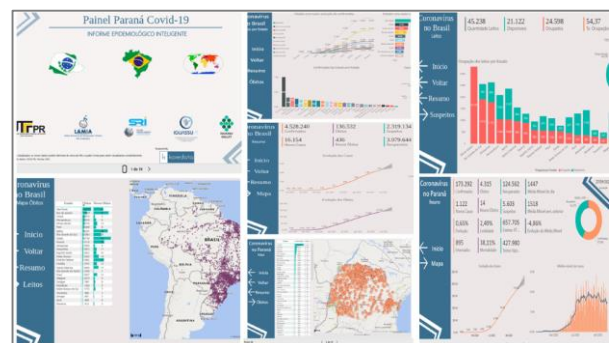

Universidade Tecnológica Federal do Paraná - Campus Toledo • Toledo

Produção de álcool em gel e álcool líquido 70% INPM para combate a Covid-19 na área da saúde e comunidade



Para contribuir no combate à disseminação do SARS-CoV-2 na região de Toledo, o projeto de extensão se propôs produzir e distribuir álcool em gel e álcool líquido 70% (m/m) destinados à higiene pessoal e de itens de uso comum. Assim sendo, a mão de obra qualificada foi mobilizada entre servidores e estudantes da universidade. A primeira etapa consistiu na obtenção de insumos para a manufatura. Para tanto, foram efetuadas campanhas públicas de arrecadação de insumos, bem como foram obtidos recursos disponibilizados por meio de editais. Devido à escassez de etanol no início da pandemia, bebidas alcoólicas apreendidas e doadas pela Receita Federal serviram como fonte de matéria-prima. A manipulação e estoque de insumos e produtos, a produção e a embalagem dos produtos finais seguiram normas estabelecidas pela legislação vigente e pelos órgãos de vigilância sanitária. Por fim, os produtos foram distribuídos para setores chave no enfrentamento à Covid-19.

Ações de Prevenção e Combate

Usina de Açúcar Santa Terezinha LTDA - em Recuperação Judicial - CNPJ 75.717.355/0001-03 • Maringá

Plano de Contingência Integrado de Combate e Controle da Covid-19: UST - Usina Santa Terezinha

O Plano de Contingência Integrado: Usina Santa Terezinha foi planejado no início de 2020 já com a visão de que a pandemia da Covid-19 seria combatida na empresa e também nas comunidades vizinhas. Somente uma junção de forças com funcionários, familiares e comunidades vizinhas conduziria a uma melhor gestão de controle do vírus. Nesse sentido, a UST investiu por meio do Comitê de Crise em ferramentas integradoras desenvolvidas principalmente pelas gerências de SSMA (Saúde, Segurança e Meio Ambiente) e Recursos Humanos. As ferramentas desenvolvidas foram além das exigidas pela legislação vigente, pois inclui cuidados com públicos externos. As ferramentas estratégicas utilizadas são: Protocolo de Comunicação, Protocolo de Higienização e Protocolo Médico.



Usina de Açúcar Santa Terezinha LTDA - em Recuperação Judicial - CNPJ 75.717.355/0005-29 • Maringá

Juntos para Aquecer: UST – Usina Santa Terezinha

O projeto incentivou o envolvimento de mais de oito mil funcionários e seus familiares a contribuírem com medidas adequadas de proteção e acolhimento aos que estão em situação de vulnerabilidade social durante o inverno; reduzindo dificuldades socioeconômicas relacionadas às baixas temperaturas da região; abrangendo pessoas de variadas faixas etárias, gêneros e etnias, além de visar as medidas preventivas de higienização em razão da Covid-19. Os funcionários contribuíram em triplo: primeiro por adquirir toalhas de banho, cobertores e toucas novas nos comércios locais, incentivando a economia em um período de baixa demanda para compras; segundo por garantirem a arrecadação de itens em ótimas condições de uso e limpos, promovendo uma individualidade de consumo dos produtos; e terceiro por contribuir com aquecimento, higienização e prevenção a Covid-19 de pessoas dos municípios sediados pelas UST e comunidades vizinhas.



Cluster UST Sul - Centro de Referência de Assistência Social (Tapejara/ PR)



Ações de Prevenção e Combate

Vapza Alimentos S.A Castro

Medidas tomadas contra o Coronavírus

O distanciamento entre as mesas, a higienização do posto de trabalho pelo colaborador antes e depois do uso e utilização de luvas descartáveis para servir os alimentos no refeitório foram algumas das medidas adotadas para prevenir a propagação do novo coronavírus na indústria. *Dispensers* de álcool em gel também foram disponibilizados. Essas medidas devem prosseguir após a pandemia. Para o público infantil, a indústria desenvolveu um *colorbook* com orientações de como higienizar as mãos.



Veever Curitiba

Guia Pratosverem

Pela falta de acessibilidade nos meios digitais, pessoas com deficiência visual têm tido um grande desafio em manterem-se informadas sobre a pandemia. Devido a esse cenário, a instituição criou o Guia PraTodosVerem, uma plataforma acessível que centraliza as informações sobre a pandemia. Por meio de uma interface criada para se adequar às ferramentas de leitura de tela de smartphones e computadores, a página traz diversos tipos de conteúdo: informações sobre a Covid-19, como sintomas, medidas preventivas e perguntas frequentes; dados estatísticos em tempo real relacionado ao vírus no Brasil e no mundo; últimas notícias; contato de secretarias de saúde. Além disso também é disponibilizado um conteúdo para o período de quarentena onde o usuário pode acessar playlists de música, audiolivros, filmes e conteúdos no *Youtube*. Todas essas informações são coletadas por robôs que acessam sites como o da Organização Mundial de Saúde e do Ministério da Saúde, garantindo assim uma maior confiabilidade.

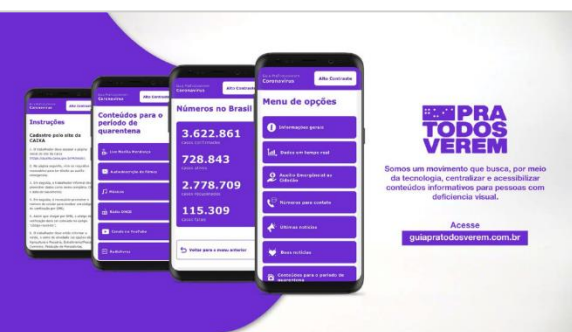

Ações de Prevenção e Combate

Veloplastic Embalagens EIRELI Colombo

Enfrentamento da Pandemia – Covid-19

A Veloplastic Embalagens desempenha ativamente suas responsabilidades diante de seus profissionais e da sociedade. Tendo como responsabilidades básicas a boa condução dos negócios e o cuidado com seus colaboradores e familiares, foi necessário agir rápido e estabelecer regras para a conscientização da gravidade do momento e promover ações de enfrentamento à Pandemia – Covid-19. A empresa disponibilizou álcool em gel para higienização das mãos em todos os setores e individual para cada colaborador; colocou cartazes nos banheiros com instruções de forma correta de lavar as mãos; disponibilizou de kit limpeza em todas as salas; intensificou as rotinas de higienização e limpeza dos ambientes; distribuiu máscaras de tecido laváveis; aferiu a temperatura de todas as pessoas que entram na empresa diariamente; suspendeu o serviço de Buffet, adotando marmitex; instalou de divisórias de acrílico nas mesas do refeitório, entre outras ações que foram realizadas para a contaminação pela Covid-19.



Yazaki do Brasil LTDA Santo Antônio da Platina



Combate a Covid-19: Projeto Abraço

Manter a saúde e segurança dos colaboradores e familiares é prioridade da Yazaki, por isso foi determinado o protocolo Covid-19 no mais alto rigor e cumprimento das regras estabelecidas além do atendimento a legislação vigente. Com o projeto Abraço, é proporcionado um momento de acolhida para os colaboradores, tornando uma retomada das atividades mais leve e segura.

Ações de Prevenção e Combate

PEQUENO COTOLENGO DO PARANA DOM ORIONE Curitiba

Plano de Contingência do enfrentamento da Covid-19

A instituição implementou um plano de enfrentamento da Covid-19 que contemplou algumas ações como: adequação dos Protocolos e do Processo Operacional Padrão (POP) relacionadas a prevenção do novo coronavírus; treinamento de todos os colaboradores; comunicação à vista e constante: cartazes, *banners*, TV, e-mail; readequação das instalações: pias, dispensers de álcool, realocação dos espaços como refeitório, salas, conforme a regra de distanciamento; implantação de ponto de controle no acesso à organização – controle de temperatura, lavagem de mãos, troca de roupas, entre outros; constante atualização da documentação e comunicação das Medidas Provisórias, Decretos, e outras legislações vigentes; implementação de controles, como auditoria semanal pelo grupo definido pelo Comitê de Crise; reunião semanal com todos os setores para discussão do resultado da auditoria e definição do plano de ação; aplicação de *check list* diário no setor e implementação de uma equipe de saúde para apoio a casos suspeitos relacionados aos colaboradores.



Ações Pós-pandemia

Ações Pós-pandemia

APPAP do Centro Estadual de Educação Profissional Pedro Boaretto Neto • Cascavel

Geração de renda a partir da manufatura reversa de resíduos eletrônicos

O CEEP, por meio de um projeto do curso técnico em Meio Ambiente, tornou-se um Ponto de Entrega Voluntária (PEV) de lixo eletrônico. Para a manipulação desse material foi montado um Laboratório de Manufatura Reversa de Resíduos Eletrônicos. Este projeto objetiva colocar em funcionamento o Laboratório, buscando difundir conhecimentos sobre práticas e técnicas sustentáveis de manipulação desses resíduos. Com esse processo pretendemos, além de encaminhar de forma ambientalmente adequada os resíduos eletrônicos recebidos na Instituição, fornecer aos nossos alunos por meio de observações e diversas práticas, o conhecimento técnico sobre um processo de geração de renda sustentável. Além disso, como é projeto de contraturno escolar, poderá gerar uma renda com a venda de materiais separados no processo que será revertida para a manutenção do próprio projeto ou em outras necessidades da escola que perdeu suas receitas devido a pandemia.



Associação Antares Ponta Grossa

Projeto Antares

O Projeto Antares tem por objetivo auxiliar alunos que já tem destaque na escola regular aprimorarem ainda mais o conhecimento e com isso continuarem seus estudos em cursos superiores. Atualmente, devido à pandemia, a Associação Antares não está com todas as suas atividades em funcionamento. Os alunos estão com todas as apostilas em casa para se desejarem, realizarem exercícios, e em caso de dúvidas os professores estão à disposição no grupo do *WhatsApp*. Todas as quartas-feiras à tarde, os alunos têm

aulas *online* de inglês ministradas por acadêmicos da Universidade Tecnológica Federal de Paraná (UTFPR). Nas segundas e terças-feiras, o Instituto Sicoob realiza encontros, com aulas de cooperativismo para dar início a Cooperativa Mirim.

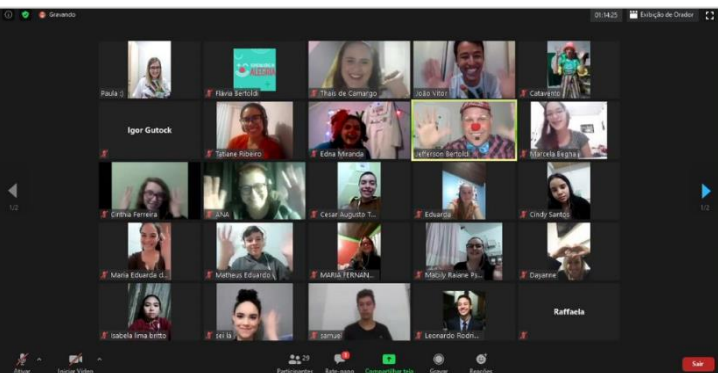

Ações Pós-pandemia

Associação Beneficente Dikaion Piraquara

Provedoras de Lar - Superando Limites

Durante a realização das entrevistas sociais com as famílias atendidas pela instituição, na pandemia, percebeu-se que os titulares dos cadastros eram, na grande maioria, mulheres “chefes da casa” e que estavam em uma situação desafiadora para cuidar da família. A partir de então, o foco da instituição foi promover uma rede de apoio às provedoras de lar, articulando estratégias viáveis para colocar em prática a execução das ações. O projeto prevê que cada família receberá o primeiro kit para a confecção do sabão e sabonete líquido para darem início ao seu negócio. Também serão entregues sementes, de acordo com a estação correta, para o plantio de uma horta. Serão promovidos encontros semanais com profissionais que auxiliarão neste projeto e a instituição vai trabalhar, paralelamente, o fortalecimento de vínculos, o aumento da autoestima e o encorajamento.



Associação Brasileira de Educação e Cultura - ABEC - Centro Educacional Marista Santa Mônica • Ponta Grossa

Fala que eu te escuto!

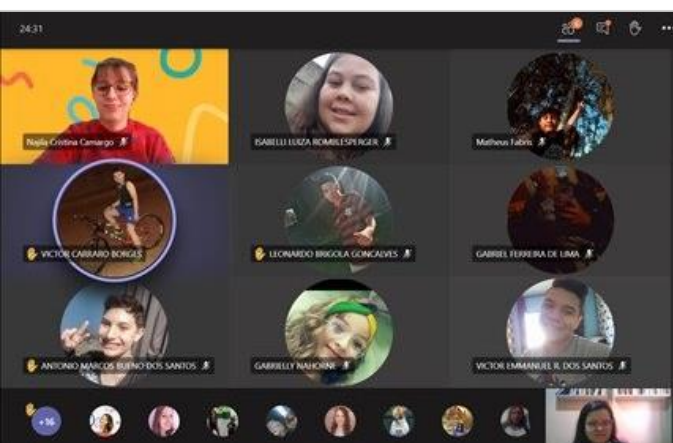

O "Fala que eu te escuto!" é um projeto realizado pela equipe Psicossocial (Psicóloga e Assistente Social) e abrange os três segmentos da escola: Ensino Fundamental Anos Iniciais, Ensino Fundamental Anos Finais e Ensino Médio. Foi um espaço de acolhimento e diálogo entre educandos/as, visto que o momento de pandemia gerou incertezas, receios e angústias como consequência do distanciamento social. O projeto foi estruturado de forma semelhante a um círculo de diálogo, contendo uma breve acolhida (vídeo, contação de história) e algumas perguntas norteadoras: Como foi o início da pandemia para vocês? O que vocês acham que pode acontecer diante

momento atual? Ressalta-se que a linguagem e material utilizado variou conforme os grupos. Foram realizados acordos gerais: não mutar o colega, se inscrever para falar, fechar o microfone enquanto a outra pessoa fala, respeitar. Os encontros contribuíram com a expressão de sentimentos e reflexão sobre a interação com o mundo.

Ações Pós-pandemia

Associação Brasileira de Educação e Cultura - ABEC - Marista Escola Social Ir. Acácio • Londrina

ATC - Assistência Técnica Comunitária

Sabemos do grande impacto causado pela Covid-19, principalmente, na empregabilidade de jovens da periferia. Desta forma o projeto ATC será intensificado após a pandemia, promovendo mais espaços para que os educandos/as obtenham as técnicas necessárias para garantir acesso ao mercado de trabalho, ou mesmo, motivar o empreendedorismo e assim a economia local. Outro aspecto está relacionado a questões de cuidado com meio ambiente, afinal, durante a pandemia houve uma crescente compra de aparatos tecnológicos para trabalho *home office*, vários computadores foram substituídos por novas máquinas, tornando-se lixo, mas o que para alguns pode ser considerado lixo, para a ATC torna-se material de prática pedagógica, pois um dos trabalhos realizados pelo projeto é a manutenção de computadores descartados para que possam se tornar equipamento de qualidade sendo doados as crianças e adolescentes que são atendidos pela escola. Os equipamentos não aproveitados são enviados à organizações da sociedade civil que recebem e-lixo.



Associação Comercial e Empresarial de Marechal Cândido Rondon - Acimacar • Marechal Cândido Rondon

Campanha Retoma Marechal: "Uma cidade inteira em Promoção"

Devido à instabilidade econômica ocasionada pela pandemia da Covid-19, quando por três momentos houve a paralisação das atividades do comércio consideradas "não essenciais" no município, a Acimacar, entidade representativa da classe empresarial, hoje com 1975 associados, solidarizou-se com as empresas. A Campanha teve o objetivo de estimular o consumo no comércio, movimentando o setor econômico, e contou com o apoio da Prefeitura Municipal. A campanha durou 72 dias, com 15 sorteios e premiou 500 consumidores com vales-compras de R\$200 e R\$100, que somaram R\$ 80 mil em prêmios, trocados nas empresas inscritas na campanha. A campanha não teve custo para as empresas, que receberam de forma igualitária, 1.000 cupons para serem distribuídos.

Ações Pós-pandemia

Associação Comercial e Empresarial de Maringá - ACIM • Maringá

Supera Maringá

Diretores e colaboradores da Associação Comercial e Empresarial de Maringá têm trabalhado para promover iniciativas voltadas para capacitação e sustentabilidade financeira de micro, pequenas e médias empresas durante o período de pandemia. A instituição disponibilizou cursos na plataforma de educação a distância da Acim (www.eadacim.com.br) de forma gratuita para os associados. Criou o Programa Varejo Inteligente e a criação força tarefa da economia maringaense a fim de identificar os impactos sofridos pelo Município. Acompanhou, por meio do Comitê de Crise, para a retomada gradual das atividades como construção civil e indústrias. Teve o pleito deferido pela prefeitura para ampliação do horário do comércio para o Dia das Mães. Realizou a Campanha Maringá Liquida com pleito deferido da abertura do comércio ao sábado, e criação do Portal www.maringaliquida.com.br para micro e pequenos empresários ingressarem no comércio digital.

ACIM A CASA DO EMPRESÁRIO EM MARINGÁ

#SUPERA MARINGÁ EMPREENDEDOR SEBRAE

Live
Dia 09.07 às 18h30
QUINTA-FEIRA
#EMPREENDAACIM

Erica Sanches
CONSULTORA E GESTORA
DE PROJETOS DO COMERCIO
NO SEBRAE PR

Varejo Inteligente:
impulsionando
seu comércio

Thiago Ramalho
EMPRESÁRIO PARANAENSE.
DIRETOR DA INDÚSTRIA DE
SOBREMESAS CARMEL (GELA
BOCA, ULTRAÍ E DOM)

ACESSE PELO INSTAGRAM
@ACIM.MARINGA

varejo
inteligente

Associação Franciscana de Educação ao Cidadão Especial - AFECE • Curitiba

Autonomia e Prevenção em Tempos de Crise

Com o devido distanciamento social e respeitando todos os protocolos de saúde, 16 colaboradores, que ocupam cargos de atendente de sala de aula, realizaram cursos *online* e semipresencial durante o período da pandemia. Os cursos escolhidos estão relacionados aos objetivos da instituição e foram das áreas de Saúde (Saúde Mental, Inteligência Emocional, Primeiros Socorros); Inclusão Social (Políticas Públicas, Educação Especial, Deficiências, Ética e Estatutos) e Economia (Orçamento familiar, Gastar Consciente, Análise de Mercado, Empreendedorismo). Além destes, na modalidade semipresencial a instituição disponibilizou cursos teóricos e práticos de: Informática (*Excel, Word* e Dispositivos de tecnologia), Inglês (prático nas aulas presenciais e *online*) e Produção de Texto (compreensão e leitura).



Ações Pós-pandemia

Associação Paranaense de Cultura Itapejara D'Oeste

Protocolo de retorno às atividades pós pandemia 2020

Com o objetivo de proporcionar um retorno seguro às atividades para estudantes, colaboradores e comunidade, a instituição seguiu orientações da Organização Mundial de Saúde (OMS); Orientação do Grupo Marista - área Total Care e decretos municipais. Desta forma, as ações previstas visam minimizar os riscos de contágio pela Covid-19 e garantir uma educação social de qualidade para o público atendido. O protocolo de retorno foi construído levando em consideração a realidade do território, com a entrega de um kit na casa de cada estudante com máscaras para o uso diário, folder explicativo de todas as adaptações dos espaços e da rotina, mensagem de acolhida e uma imagem do fundador.



Ateliê Bianca Baggio - Moda Sustentável Londrina

Projeto Retraço Novo



O Projeto Retraço Novo é uma iniciativa do Ateliê Bianca Baggio que tem como objetivo fomentar a sustentabilidade no âmbito da moda, com foco na capacitação profissional e geração de renda. O grupo atende empresas para a produção terceirizadas e também as que possuem projetos de gerenciamentos de resíduos industriais. Com a recessão econômica agravada com a pandemia, acredita-se que a terceirização no setor de confecção será uma tendência e o projeto tem condições de receber produções das empresas e mulheres da região para atender empresas com qualidade e tempo, atuando como um agente desenvolvedor da região, e no combate ao desemprego na região.

Ações Pós-pandemia

Autarquia Municipal de Educação de Apucarana Apucarana

(D)Eficiência e atividades pedagógicas: Adaptações curriculares no período pós-pandemia

Após o retorno das atividades presenciais e do acompanhamento das aulas no ambiente escolar, a professora da educação especial entrará em contato com o aluno para acompanhar seus avanços e os pontos que precisam ser trabalhados. As dúvidas serão sanadas, as potencialidades dos alunos serão identificadas e a professora construirá jogos pedagógicos, atividades diferenciadas, materiais coloridos e lúdicos, cada um deles específicos para sanar a necessidade do aluno e estimular seu interesse pelo conhecimento. Assim, todas as atividades serão adaptadas de acordo com a necessidade de cada aluno. Serão realizadas outras ações de conscientização da importância da família, especialmente para estimular o interesse e a realização das atividades propostas, com a finalidade de minimizar as possíveis defasagens e o retrocesso nos avanços já conquistados pelos alunos.



Belagrícola Comércio e Representações de Produtos Agrícolas S.A • Londrina

VivaMais

O objetivo do programa é proporcionar qualidade de vida, prevenir doenças crônicas, proporcionar um ambiente de trabalho agradável, redução do absenteísmo e aumentar a produtividade dos colaboradores. O programa trabalha com alguns pilares como: saúde física e emocional, alimentação saudável; prevenção às doenças; A.M.AR. (colaboradores afastados); diálogos de segurança e prevenção da Covid-19.

FIQUE BEM

Neste setembro amarelo, nós queremos te convidar para cuidar da **pessoa mais importante de todas, você mesmo.**

Sabemos que tem dias que não estamos legais, mas não é comum o sentimento de tristeza permanente, choro sem razão aparente, irritabilidade constante, perda de interesse nas atividades que gostava, ideias depressivas, falta de energia. Se percebe isso com frequência em você ou observa em alguém, busque ajuda e saiba que nos importamos muito contigo.

Por isso, agora o VivaMais conta com uma profissional especializada nesse apoio que poderá te auxiliar, a psicóloga Werika.

Tem interesse em cuidar mais da sua Saúde emocional? Aproveite e responda nossa pesquisa até dia 02/09/2020 clicando [aqui](#). Sua resposta nos ajudará a desenvolver mais ações com nossa psicóloga parceira.

Entre em contato pelo WhatsApp da Medicina do Trabalho para um agendamento, que ela te retornará para uma primeira conversa. [43 9 9669-2662](https://www.whatsapp.com/channel/00299100000000000000) psicologa@belagricola.com.br

VIVAMAIS **BELAGRÍCOLA**

Ações Pós-pandemia

Bin Advogados Associados Curitiba

Atendimento Virtual

O escritório Bin Advogados Associados ofereceu aos seus clientes, colaboradores e parceiros em todas as suas filiais a possibilidade de realizar reuniões, consultas e audiências via internet, bem como flexibilizou o contato cliente-advogado por meio de aplicativos de mensagens. Em decorrência do sucesso da medida, durante a pandemia, percebeu-se que essa opção deve ser mantida e incentivada, haja vista ser um instrumento de ligação entre um serviço jurídico de qualidade a qualquer pessoa, mesmo que distante ou com dificuldade de sair de casa. Nesse sentido, a medida visa beneficiar o bem-estar e saúde de todos, ao passo que é uma forma sustentável, que evita o deslocamento e proporciona o amplo acesso à justiça diante da eliminação da barreira “distância”.

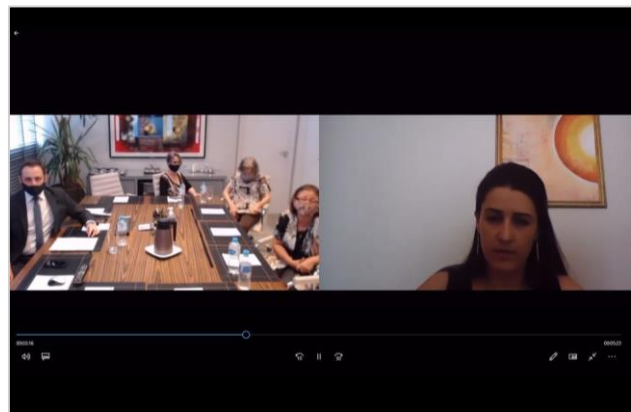

Casa do Bom Menino de Arapongas Arapongas

Projeto Crescer



A Casa do Bom Menino de Arapongas, desde 1977, realiza atendimento institucional de casa abrigo para crianças e adolescentes. O projeto Crescer atende crianças da região no contraturno escolar. Durante o período de isolamento social, foram várias as ações que o Projeto Crescer realizou. Foram realizadas 643 ligações para as famílias dos alunos, com a finalidade de tomar conhecimento da situação socioeconômica e auxiliar as famílias que estivessem passando por alguma dificuldade. Suspensas as aulas presenciais, o projeto buscou uma nova proposta de atender os alunos com a criação do Portal do Aluno, uma plataforma *online*, com videoaulas e atividades para o

desenvolvimento do ensino aos alunos. Até o dia 06/10 foram produzidos 581 vídeos de todas as oficinas culturais, pedagógicas e extras curriculares. Aconteceu o lançamento da Campanha Conexão Solidária, que arrecadou *smartphones*, computadores e *tablets* para alunos que não possuem equipamento para acessar a internet. Outra ação de destaque é a elaboração de um livro. O convite aos alunos aconteceu por meio de um vídeo publicado nas redes sociais e iniciou-se a produção no final de maio, remotamente, com os alunos. O lançamento será em novembro por meio de uma *live*.

Ações Pós-pandemia

Centro de Ensino Superior de Maringá LTDA - Unicesumar • Maringá

PEEB Conexão Digital

O objetivo do projeto é instrumentalizar professores da educação básica para o uso de ferramentas digitais no desenvolvimento de atividades pedagógicas durante e pós a pandemia da Covid-19. O Programa de Excelência na Educação Básica - PEEB - conexão digital, está organizado no formato de séries que acontece na modalidade *online*. Cada série tem de 4 a 6 encontros com assuntos relacionados a diferentes ferramentas digitais como: Uso do *Word*, *Powerpoint*, *Excel*, *Google Meet*, *Google Drive*, *Classroom*, Gravação e Edição de Vídeos. Cada encontro tem duração de 1 hora e 30 minutos. Acontece em dias e horários que favorece a participação dos professores sendo: manhã, tarde ou noite. O acesso é via *Youtube* podendo acontecer simultaneamente por meio do *facebook*. Os participantes se inscrevem via formulário do *Google Forms* enviado as secretarias de educação e compartilhado nas redes sociais. Todos os encontros ficam gravados e disponível. Já foram realizadas 7 séries de encontros. Além da forma didática e de linguagem simples e acessível, também disponibiliza um canal direito para suporte aos professores em suas dúvidas por meio do *WhatsApp*.

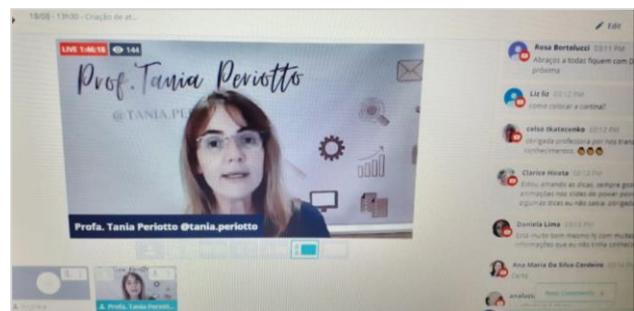

Citri Agroindustrial S.A Paranavaí

Solidariedade na Pandemia

A Citri Agroindustrial, do ramo alimentício, está realizando a doação de 30 cestas básicas, mensais, para as famílias das crianças matriculadas na creche Pequeno Semelhante de Paranavaí. O projeto beneficia 140 crianças nas idades 01 a 05 anos em situação de vulnerabilidade social no município. O objetivo é aliviar os danos causados pelo desemprego e combater a fome.



Ações Pós-pandemia

Copel Distribuição S.A Curitiba

Iluminando Gerações em tempos de pandemia

Com as aulas suspensas devido à pandemia, o programa educativo Iluminando Gerações precisou se reinventar para continuar levando às crianças informações sobre o uso seguro e consciente da energia elétrica. A forma encontrada foi a produção de uma série de vídeos, protagonizada pela dupla já conhecida dos alunos, Jacuí e Maricota, publicada no canal da Copel no *Youtube* e compartilhada com escolas públicas municipais do Paraná. A playlist da Copel explica o caminho da energia e outros temas (uso seguro do chuveiro, tomadas e celular; cuidados com pipa; o que fazer no caso de choque; uso eficiente da energia; coleta seletiva e uso consciente da água). Para ampliar essa ação e contribuir com as aulas, os vídeos também foram veiculados diariamente nos canais de TV aberta destinada aos alunos da rede estadual. A Copel organizou eventos *online*, com o apoio dos Núcleos Regionais de Educação, direcionados aos professores da rede, para prepará-los para eventuais questionamentos dos alunos.

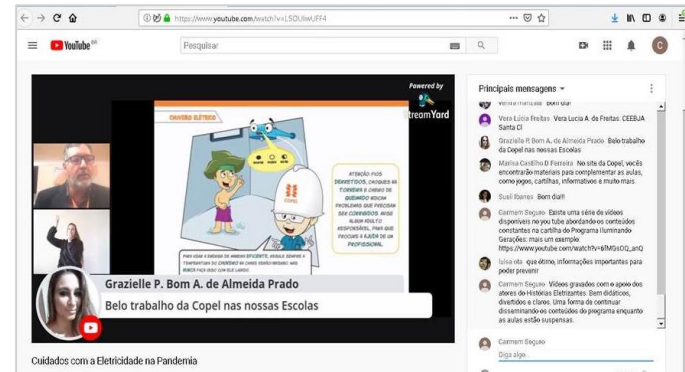

Fundação para o Desenvolvimento Científico e Tecnológico - Fundetec • Cascavel

Programa Radar de Inovação

O Programa Radar de Inovação iniciou com uma plataforma tecnológica e recebeu 77 ideias. Em 2020, a relação aos empregos acumulados (CAGED), do município de Cascavel, apresentou índices negativos de 0,02%, ocasionados pela pandemia da Covid-19. Pensando nisso, o Programa Radar de Inovação foi complementado pelo edital de fomento à Inovação com apoio de parceiros (ACIC, AMIC, SEBARE, IGUASSU IT e MACKENZIE) com objetivo de auxiliar a retomada da economia local pós-pandemia. Esta ação, na



primeira fase, recebeu 57 ideias, 30 *startups* foram selecionados para workshops, *founders*, conexões, mentorias e *demodays*. Por fim, estão sendo apoiadas 10 *startups* pré-incubadas com subvenção econômica para incentivar o desenvolvimento do empreendimento.

Ações Pós-pandemia

Iguaçu Celulose, Papel S.A Piraí do Sul

Pós-pandemia: Nosso papel na sociedade

A indústria realizou e continuará promovendo algumas ações que fortalecem o seu papel na sociedade. A compra de produtos de pequenos fornecedores locais e da agricultura familiar é uma das ações. Além disso, a empresa disponibilizou máscaras, testes rápidos e outros meios de proteção para os seus trabalhadores e a comunidade. Os colaboradores e outros *stakeholders* passaram a ser capacitados por meio de Educação a Distância. Essas ações promovem o fortalecimento das relações com as partes interessadas atuando junto a entidades sociais e produzindo resultados práticos, contribuindo ainda para a redução da fome, do desemprego e da desigualdade.



Instituto a Mudança que Queremos - Iamucque Curitiba

Programa de Qualificação da Rede de Portais da Grande Reserva Mata Atlântica

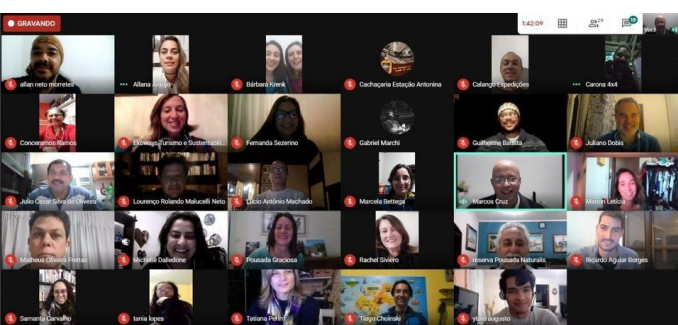

Desde sua criação, a Rede de Portais da Grande Reserva Mata Atlântica funciona de modo colaborativo, onde as decisões são tomadas em conjunto durante reuniões mensais. A Rede é constituída por instituições do primeiro, segundo e terceiro setores para divulgação e promoção do desenvolvimento turístico sustentável e conservação da natureza. Conta com 110 participantes das cidades de Antonina, Curitiba, Guaraqueçaba, Morretes, Paranaguá, Pontal do Paraná, Quatro Barras e São

José dos Pinhais. Com a interrupção causada pela pandemia, as reuniões presenciais foram substituídas por videoconferências, e se discutiu a retomada das atividades fundamentada em três pilares: adequação à legislação e boas práticas de sustentabilidade; qualificação para uso de novas tecnologias e atendimento ao turista; e alinhamento interno para apoio mútuo e parcerias. Para integrar as ações da retomada, criou-se um programa de qualificação interna onde os três pilares foram traduzidos em questões que pontuam as respostas dos estabelecimentos de modo a identificar seu grau de maturidade e auxiliá-los em sua melhoria contínua. Por fim, estruturou-se uma página de vendas para os produtos articulados pela rede, que será de grande importância para alavancar as vendas no pós-Covid.

Ações Pós-pandemia

Instituto Atuação Curitiba

Cenários Futuros Pós-Pandemia para Curitiba

Durante a pandemia, embora todos os cidadãos demandem serviços de assistência social e de saúde, a população vulnerável é a mais afetada e, por isso, merece atenção especial. As pessoas em condição de vulnerabilidade estão mais expostas ao contágio e aos impactos negativos causados pela pandemia. É por isso que foi criado o projeto "Cenários Futuros Pós-Pandemia para Curitiba", o qual busca minimizar os efeitos negativos da pandemia enfrentados pela população vulnerável de Curitiba fomentando iniciativas junto às autoridades públicas e setores da sociedade civil. Para isso, foram criados três futuros cenários possíveis, o pior, o intermediário e o melhor, que foram amplamente veiculados para a população curitibana, alcançando 232 mil pessoas. Com isso, será possível mobilizar governo, empresas e organizações para discutir e desenhar planos de ação para o futuro melhor pós-pandemia.



Instituto Sicoob para o Desenvolvimento Sustentável Cascavel

Expresso Instituto Sicoob - Em Casa

O Expresso Instituto entende que a universalização dos serviços de informação é uma condição fundamental para a inserção dos indivíduos no processo de cidadania, construindo uma sociedade com informação para todos, independentemente da cidade em que mora, classe social, raça, idade ou escolaridade. E, diante dos novos desafios do ano, com a chegada da Covid-19, o Expresso não parou, mas se adaptou para continuar levando conhecimento para todos aqueles que o buscam. Sob uma nova perspectiva, o Expresso Instituto Sicoob - Em Casa ganhou formato e forças para chegar até a casa das pessoas e permitirá, mediante a uma inscrição prévia, o acesso a cursos educacionais e profissionalizantes EaD, pelos celulares e computadores.

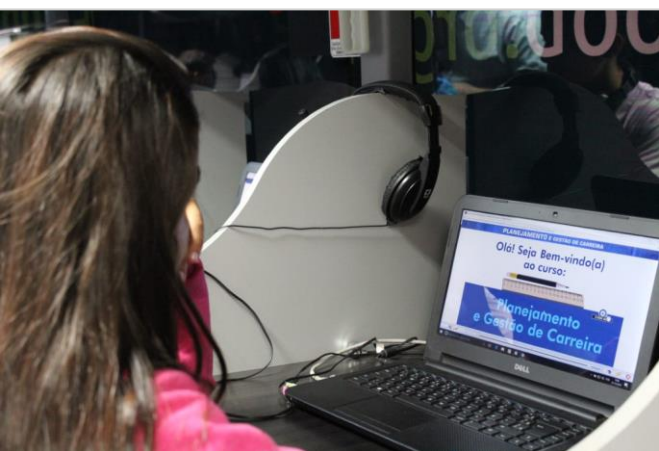

Ações Pós-pandemia

Instituto Superior de Administração e Economia do
Mercosul - ISAE • Curitiba

Business for Social Impact in Emerging Markets – BSIEM

O programa envolve quatro instituições - ISAE Business School (Brasil), RANEPa (Rússia), Universidade Externado (Colômbia), SPJIMR (Índia) - em módulos semanais imersos em cada uma das localidades. O estudante recebe uma certificação internacional em cada um dos países, além de possibilidade de créditos oferecidos pelas universidades. Em 2020, no contexto do novo coronavírus, o programa se divide em 3 módulos: Rússia (Ranepa Business School) Imersão com problemas sociais do país, observando problemas e oportunidades, para criar conhecimento e transformar questões sociais em modelos de negócios bem-sucedidos; Colômbia (Universidade Externado) Descobrir oportunidades novas e lucrativas nos mercados de base da pirâmide e Brasil (ISAE) Inovação social e seu potencial transformador frente aos desafios do Coronavírus.



Irmandade Evangélica Betânia Curitiba

Pandemia e Governança: Estratégias para perenidade



A primeira fase do projeto compreendeu a análise da situação atual e os riscos possíveis para o futuro. Em seguida, por meio de gestão participativa e com base no Planejamento Estratégico da Irmandade, consideraram-se estratégias que preservarão o funcionamento das atividades sociais, como: revisar o quadro de colaboradores preservando o máximo possível de funcionários, mantendo os que executam atividades ligadas às ações sociais da instituição e reduzindo apenas cargos de setores periféricos;

reduzir drasticamente as despesas cortando 40% dos gastos; manter a saúde emocional e coesão da equipe por meio de atendimentos pastorais, treinamentos, reuniões periódicas; adequar o atendimento educacional e hoteleiro aos protocolos sanitários criando novos processos garantindo a qualidade nos serviços; com base nas legislações vigentes, revisar os contratos e jornadas de trabalho; aumentar 30% da captação de recursos; oportunizar o sistema híbrido de trabalho administrativo e educacional.

Ações Pós-pandemia

Moinho Globo Alimentos S.A Sertanópolis

Programa Viva Leve

O programa Viva Leve foi criado a partir da observação da mudança do comportamento dos nossos colaboradores e terceiros, que acreditamos ser frutos da pandemia. Foi feita uma pesquisa sobre a saúde e hábitos com nossos colaboradores e terceiros. Depois disso foi criado um grupo no *WhatsApp* com todos aqueles que preencheram a pesquisa. Dos participantes do programa, foram eleitos 50 para terem atendimento a cada 15 dias com a nutricionista. No grupo, a nutricionista envia diariamente dicas de alimentação saudável e receitas. O educador físico envia, 3 vezes na semana, os treinos que devem ser feitos em casa com vídeos explicativos e a psicóloga envia, semanalmente, um vídeo sobre foco, determinação e agentes sabotadores dos resultados. A quantidade de quilos perdidos entre os participantes será triplicado pela empresa e revertidos em ração para ONG da cidade que acolhe pets de rua. Também foi feito uma horta na empresa para que todos possam pegar verduras e legumes gratuitamente.



Movimento Mãos Sem Fronteiras no Brasil Curitiba



Capacitação de gestores e líderes para implantação da Meditação e Estimulação Neural nas organizações públicas, privadas e do 3º Setor

Este projeto visa a continuidade da ação humanitária que Mãos Sem Fronteiras realizou junto aos profissionais da saúde na quarentena da pandemia da Covid-19. Por seu resultado positivo, na promoção da saúde mental dos indivíduos e do desenvolvimento de uma cultura de paz, pretende-se gerar com o projeto uma onda expansiva de equilíbrio físico e emocional que proporcionem resultados rápidos e importantes na vida pessoal, familiar e profissional das pessoas. O projeto pretende envolver organizações dos três setores e campanhas distintas relacionadas à saúde, bem estar e combate à violência doméstica.

Ações Pós-pandemia

Município de Cascavel - Secretaria de Desenvolvimento Econômico e Fundetec • Cascavel

Projeto Soluções do Futuro

O projeto abrange em seu escopo a consolidação de ações que visam estimular a formação, capacitação, treinamentos e palestras aos cidadãos. O projeto também proporciona troca de experiências, a ampliação da rede de contatos (hub), discussão nos formatos inovadores (*talking show*) de assuntos relacionados à inovação, além de realizar palestras, cursos e painéis que incentivam o empreendedorismo e a inovação da região oeste do Paraná. Alguns resultados em 2020: 612 pessoas via *Youtube*, 171 pelo Instagram e 74 pela ferramenta Team Microsoft / Google Meet. Presencialmente, em virtude da pandemia e medidas de segurança, limitado a 10 participantes por oficinas, foram atingidas 165 pessoas. Foram realizadas 27 Oficinas com temáticas voltadas ao estímulo do emprego, pandemia da Covid-19 e seus impactos, administração de empresas, saúde e bem estar social, *coaching*, alto performance, direito digital, línguas e propriedade intelectual.



Nobis Services Curitiba

Nobis Services: um negócio de impacto sustentável

A Plataforma Nobis, é um negócio de impacto sustentável e está comprometida com 11 dos 17 ODS, recebeu recomendação da UNOPS e é signatária do Pacto Global. Os propósitos da Nobis têm aderência antes, durante e depois da pandemia, porque lida com problemas estruturais no Brasil: promove renda pela oferta gratuita e inclusiva de conectividade em serviços de A a Z; trabalha para qualificar as pessoas da plataforma para as dimensões: comportamental, técnica, empreendedorismo e cidadania. A plataforma ainda contribui para reduzir as emissões de CO2 na atmosfera a partir da densidade e intensidade de uso da plataforma, com o objetivo de atingir a não-mobilidade, ou seja, a não-necessidade de deslocamentos para as duas principais atividades humanas nas cidades: trabalhar e estudar. Na pandemia e pós-pandemia, concentra atenção no desenvolvimento local e microlocal comunitário. Desenvolve pessoas e grupos; abrimos a plataforma a associações, pastorais e ONGs para democratização do acesso e engajamento.

nobis

Participantes de sua comunidade podem se inscrever gratuitamente como Parceiros de Desenvolvimento em nossa plataforma. Use sua perfil para acessar as ferramentas disponíveis.

Podendo adicionar diplomas e certificações em suas inscrições.

Na palma da sua mão!

Em suas fotos de perfil podem conter a logo de sua organização.

Previdência e Climas se encontram por proximidade, auxiliando no desenvolvimento local, criando oportunidades para seus participantes.

Apresentando pessoas de sua comunidade. Crie oportunidades a diversos grupos. Uma forma de conectar pessoas de um grupo para gerar mais e melhores serviços.

Soluções de impacto com serviços de A a Z

Uma plataforma para chamar de nossa!

Ações Pós-pandemia

Organização Viver Londrina

Projeto Resignificar

Por meio do trabalho do “Grupo de Acolhida”, formado por voluntárias da ONG Viver, a instituição promoverá atividades de artesanato com as mães ou cuidadoras dos acolhidos na Viver com a intenção de ensinar mais uma possível fonte de renda para essas famílias. Essas famílias foram afetadas pela pandemia da Covid-19. O projeto contará com as seis voluntárias integrantes do Grupo de Acolhida, que promoverão aulas de artesanato na Sala Multimeios (sala de treinamento da ONG Viver) para as mães dos acolhidos. E com o propósito de transformar o “olhar” das crianças e jovens para o momento atual da pandemia da Covid-19, de situação econômica incerta, vida social limitada em aprendizado e sentimento de motivação, as psicólogas irão orientar as crianças para que elas registrem em desenhos, cartas ou cartazes suas visões sobre o momento atual.



Podium Alimentos Comercial Agrícola Anhumai LTDA Tamboara

Amor ao Próximo



A Podium Alimentos, em parceria com o grupo Vicentinos, está realizando a doação de 30 cestas básicas para famílias em situação de vulnerabilidade social. Essas famílias perderam a sua fonte de renda durante a pandemia, possuem filhos menores de idade e estão passando por dificuldades para atender as necessidades básicas. A doação das cestas básicas é uma ação que terá continuidade após a pandemia, pois essa iniciativa demonstra cuidado e responsabilidade com a comunidade.

Ações Pós-pandemia

Prefeitura Municipal de Curitiba Curitiba

Plano de Retomada Econômica Pós-Pandemia de Curitiba

O Plano Municipal de Retomada Econômica da Prefeitura de Curitiba foi desenvolvido para apoiar os empresários que estão enfrentando grave crise econômica por causa da pandemia do coronavírus. É um conjunto de ações para auxiliar atividades produtivas, ajudar a manter empregos, fomentar a econômica local e auxiliar os empreendedores na mudança dos seus negócios. O potencial do impacto financeiro de todas as medidas chega a R\$ 220 milhões, na forma de injeção de recursos e de postergação de créditos, recursos que vão circular na cidade promovendo movimentação econômica. O pacote de medidas envolve prorrogação para pagamento de impostos, desburocratização, auxílio na obtenção de crédito junto às instituições financeiras e programas para consultoria tecnológica para ensinar os empreendedores a fazer vendas pela internet, *marketing*, a buscar um novo horizonte para os seus negócios, além do desenvolvimento econômico nas dez regionais da cidade, apoiando o comércio local.



Risotolândia Indústria e Comércio de Alimentos LTDA Araucária

Transição de Carreira

O projeto oportuniza aos colaboradores do Grupo Risotolândia que foram desligados devido a suspensão dos nossos contratos em decorrência da pandemia uma breve recolocação no mercado de trabalho, por meio do fortalecimento de conhecimentos técnico e uma análise mais abrangente de carreira. O projeto oferece acesso a plataforma UCR (Universidade Corporativa Risotolândia) por 06 meses e as seções de mentoreamento de carreira, seguindo a seguinte trilha para cargos operacionais, administrativos e gestores, sendo disponibilizado os cursos: *excel* básico, informática básica, intraempreendedorismo, português básico, finanças pessoais, apresentação pessoal e profissional, formatação de currículo, técnicas para participação de entrevistas de emprego e mídias digitais – novos formatos para busca de vagas e envio de currículo. Para os gestores, o programa promove nestes profissionais, a reflexão a partir das expectativas e intenções de carreira, respeitando a sua singularidade, sendo disponibilizado três encontros, com um psicólogo e mentor de carreira, em encontros *online* e individuais.



Ações Pós-pandemia

Sancor Seguros do Brasil S.A Maringá

Correspondente Secreto

O projeto correspondente secreto acontece desde 2019 entre a Sancor Seguros do Brasil e o Lar Esperança, entidade não governamental da cidade de Sarandi que atende 120 crianças de 05 a 11 anos no horário do contraturno escolar. Essa prática consiste em receber e enviar correspondência escrita a mão para crianças do Lar Esperança. Se estabelece um cronograma de trocas de cartas e a temática. Neste ano, o assunto é saúde devido os efeitos da Covid-19 com o propósito de auxiliar as crianças com os cuidados e motivá-las a continuarem a estudar levando mensagem de carinho e afeto. As crianças enviam a primeira carta no mês de março. Essas cartas são escritas durante o período em que elas estão no Lar Esperança. No mês de abril as crianças recebem a carta do colaborador da Sancor e assim vai até o mês de novembro. No mês de dezembro visitam a Sancor e aí conhecem o correspondente secreto, as dependências da empresa.



Sandoz do Brasil Indústria Farmacêutica LTDA Cambé

Uso de recursos audiovisuais para interface com as equipes de fábrica



Durante a pandemia, a fábrica não parou seu processo de produção, ao contrário, continuou as atividades adaptando a rotina com ferramentas digitais. Além disso, houve a capacitação dos colaboradores para utilização destes canais de comunicação para auxiliar na rotina, sendo o primeiro passo a implementação de *notebook* para líderes, seguido do uso do Microsoft Teams para reuniões diárias. Este modelo de reuniões foi tão eficiente que será mantido em definitivo, pois o fluxo de comunicação melhorou muito, todos tem respostas

mais rápidas. Também o uso das TVs e Ipads irão continuar, pois ajudou a manter equipes treinadas em procedimentos e também viabiliza a participação em reuniões estratégicas da fábrica, mantendo o distanciamento social e cuidados contra a Covid-19.

Ações Pós-pandemia

Secretaria de Estado da Segurança Pública -
Departamento Penitenciário do Paraná • Curitiba

Web Visitas: resgate de vínculos familiares como promoção da ressocialização de pessoas privadas de liberdade

O projeto iniciou-se em 2018 na Penitenciária Feminina do Paraná como forma de resgatar os vínculos familiares das mulheres presas. Historicamente o encarceramento feminino não recebe visitas por dois fatores: abandono do parceiro e devido a família residir longe da unidade prisional. No caso do Paraná, a unidade em Piraquara figurou como a única unidade prisional a receber mulheres no âmbito penitenciário até 2018. Com a pandemia a expansão da ferramenta tornou-se essencial visto a restrição das visitas presenciais que podiam disseminar a contaminação da Covid-19 nas unidades penitenciárias. A estrutura de tecnologia relativamente simples (computador, câmera e microfone) oportunizou a adequação de mais de 43 unidades em todo o Estado. A plataforma de videoconferência também de uso público via Celepar, bem como a facilidade de agendamento *online* (respeitando todas as normas de segurança aplicadas a visita presencial) tornou o projeto exequível e efetivo.



Secretaria Municipal de Saúde de Inácio Martins Inácio Martins

Sala de cuidados:

Saúde mental e trabalho em tempos da Covid-19

A pandemia do novo coronavírus mudou a rotina da Unidade de Atenção Primária a Saúde da Família de Inácio Martins. As práticas integrativas complementares (PICS) são uma forma de auxiliar os trabalhadores do SUS a atravessarem essa fase difícil. Existem diferentes práticas que podem ajudar na promoção da saúde física e mental, reforçando as defesas do organismo, diante da ansiedade e do isolamento social, necessário para diminuir a propagação do vírus. Dessa forma, foi implementado práticas complementares para os colaboradores, mantendo a qualidade de vida e ajudando muitos a gerenciarem os problemas de saúde, dentre as práticas realizadas são: auriculoterapia, massagem relaxante, meditação, respiração, oração, escalda pés, e terapia comunitária integrativa (TCI).



Ações Pós-pandemia

Serviço de Apoio às Micro e Pequenas Empresas do Paraná - Sebrae PR • Ponta Grossa

Gestão de Negócios Sustentáveis

O projeto iniciou em agosto desse ano com 85 empresas e pretende ser replicado em todo o Estado no próximo ano. Como principal impacto social, o projeto prevê maior geração de emprego e renda; impacto econômico, negócios inovadores e sustentáveis financeiramente tão importantes pensando em um período pós-pandemia. E, como impacto ambiental, a utilização de forma sustentável dos recursos naturais. A primeira fase já foi finalizada, ou seja, as empresas já preencheram o diagnóstico para retratar como são tratados os ODS na gestão atual das empresas. A segunda fase está em andamento, e nela é feita a devolutiva do diagnóstico e a definição das prioridades e das metas que serão inseridas no Plano, e inovação para que as empresas possam integrar o tema sustentabilidade em seus negócios. A terceira fase inicia em novembro e vai até o mês de fevereiro e trata-se do acompanhamento do Plano de Inovação. Após o término dessa fase, será aplicado novamente o diagnóstico para que possamos comparar o progresso realizado pela empresa. Cabe ainda como uma etapa posterior, auxiliar para que as empresas possam comunicar de forma transparente seus avanços e dar sequência às ações que extrapolem os prazos previstos na execução dentro do programa.



Sociedade Filantrópica Semear de Medianeira Medianeira

Retorno ao Ninho

A Semear está comprometida com a proteção da saúde e a segurança dos seus funcionários e público atendido, tendo também um papel importante a desempenhar na limitação do impacto negativo deste surto na comunidade. Obedecendo as orientações gerais da Agência Nacional de Vigilância sanitária, as orientações da Secretaria da Saúde, decretos e normativas municipais, elaboramos plano de contingência. Ao elaborar o plano de contingência, a Semear levou em consideração todas as formas possíveis de se evitar a doença pela Covid-19. Atentos as evidências científicas disponíveis, até ao momento, com adequações de todos os espaços, seja dentro da instituição, ou no transporte, toda equipe foi treinada e está ciente dos riscos. Mas, a instituição acredita e, isso é consenso da equipe, que o lugar das crianças é na instituição, porque desta forma consegue-se cuidar e minimizar os impactos negativos, que faz parte da realidade que elas vivenciam e sem perder ninguém para a Covid-19.

PLANO DE CONTINGÊNCIA (COVID-19)

Sociedade Filantrópica Semear de Medianeira-PR



Ações Pós-pandemia

Sociedade Hospitalar Angelina Caron Campina Grande do Sul

SHAC Pós-Covid-19

Este projeto prevê adotar as boas práticas aprendidas e atualizadas durante a Pandemia Covid-19 e as suas relações referentes a prevenção pós-pandemia. O uso de EPIs se tornou uma prática mais habitual por todas as equipes, principalmente, a assistencial, fazendo com que todos estejam protegidos durante os atendimentos. Todo esse período de pandemia serviu também para treinar e adequar muitas das equipes, principalmente as equipes assistenciais que trabalham nas UTIs.



Sooro Renner Nutrição S.A Marechal Cândido Rondon

Investindo durante a pandemia para auxiliar na reconstrução da economia

A Sooro é uma empresa que acredita no potencial da comunidade em que está instalada, desta forma, se mantém investindo e crescendo para que a comunidade se desenvolva junto, gerando cada vez mais empregos de qualidade e distribuindo renda. Pensando desta maneira, a empresa viu que no momento da pandemia não era hora de recuar e desistir de investir no desenvolvimento, que trará benefícios para toda a comunidade durante e no pós-crise. O investimento está em andamento, mas o total gasto será mais de R\$ 95 milhões para a ampliação da capacidade de produção da planta, gerando riqueza num momento em que a maior parte do planeta tem sofrido com a crise econômica fruto da pandemia da Covid-19. A ampliação da capacidade de produção gerará novas vagas de emprego e maior arrecadações, além de aumentar a utilização de serviços de empresas locais, compra de matéria prima e insumos, contribuindo para a retomada da economia do país.



Ações Pós-pandemia

Unidade Social Nossa Senhora Aparecida Rolândia

Com a Pandemia nos Reiventamos com Criatividade Ressignificamos!

A unidade está realizando os atendimentos de forma remota via *WhatsApp* ou plataforma da instituição. O atendimento presencial é agendado e individualizado seguindo todos os protocolos de saúde. A instituição está oferecendo atendimento com psicóloga, psicopedagoga, assistente social, nutricionista e pedagogas. Além disso, está prestando assistência as famílias, diariamente, em suas necessidades nutricionais oferecendo alimentos de qualidade em parceria com o programa Mesa Brasil e supermercados da cidade.



Universidade Estadual de Londrina Londrina

Soluções para Retomada Econômica do Paraná

Algumas pesquisas estão sendo realizadas pela instituição ou em parcerias com outras IES com o objetivo de auxiliar na retomada econômica do Estado do Paraná. O primeiro estudo aborda a estrutura produtiva do Paraná e a identificação de setores estratégicos para a recuperação econômica. Segundo os autores, os Prof. Umberto Antonio Sesso Filho, do Departamento de Economia, do Centro de Estudos Sociais Aplicados (CESA) da UEL e Paulo Rogério Alves Brene (UENP), o trabalho foi desenvolvido a partir de uma base de dados e análises já em progresso com a colaboração e coautoria de

uma rede de pesquisadores de outras IES. O segundo trabalho, de autoria dos professores Augusta Pelinski Raiher e Alysson Luiz Stege, UEPG, apresenta um relatório sobre as aglomerações industriais e do setor de serviços nas microrregiões paranaenses. Já a terceira pesquisa, elaborada pelos mesmos autores, além do professor Alex Sander Souza do Carmo, também da UEPG, faz uma análise comparativa da inserção internacional dos estados de São Paulo, Paraná, Santa Catarina e Rio Grande do Sul, no período de 2015 a 2019.

UM PLANO DE AÇÃO
PROJETANDO A

RETOMADA
ECONÔMICA
DO PARANÁ

PÓS-CORONAVÍRUS.

Ações Pós-pandemia

Universidade Tecnológica Federal do Paraná - Campus Cornélio Procópio • Cornélio Procópio

Projeto de Extensão Gestão Empreendedora (PEGE)

O Projeto de Extensão Gestão Empreendedora (PEGE) tem como objetivo atender necessidades existentes do setor produtivo local, envolvendo micro e pequenas empresas, e visando o desenvolvimento do setor, em parceria com entidades locais. Desta forma, devido ao contexto do isolamento social, as capacitações serão transmitidas de forma remota pelos agentes multiplicadores, mediante plataformas *online*, mediadas pelos professores da UTFPR vinculados ao projeto.

Realizadas as capacitações, os materiais poderão ficar disponíveis para consultas, bem como serem editados para divulgação via outros canais. Futuramente, uma vez liberados os encontros presenciais, as capacitações poderão ocorrer também na modalidade presencial, observados os cuidados sanitários devidos e recomendados.



Universidade Tecnológica Federal do Paraná - Campus Curitiba • Curitiba

Expansão das funcionalidades do aplicativo Nós (Nosso Olhar Solidário) que conecta pessoas e instituições pela solidariedade



O aplicativo NÓS Nosso Olhar Solidário cria uma rede facilitadora entre doadores e ações sociais, oportunizando acesso para grupos de risco, minorias e outros grupos necessitados. As informações são filtradas de modo humanizado, por contato real com cada uma das instituições, para que o doador encontre facilmente necessidades efetivas. As instituições podem ser hospitais, casas de repouso, lares infantis, escolas especializadas e todas as demais iniciativas que visam apoiar as pessoas e grupos em risco. O aplicativo tem foco nas necessidades informadas pelas instituições, como alimentos, trabalho

voluntário, equipamentos de proteção, entre outros. Sua estrutura permite adaptar as solicitações de doações conforme as necessidades mudem. Embora o aplicativo tenha sido criado a partir de problemas observados no início da pandemia, percebeu-se que as necessidades podem mudar, contudo as demandas sempre existirão. Por isso, será um programa permanente de extensão universitária.

Ações Pós-pandemia

Universidade Tecnológica Federal do Paraná - Campus Santa Helena • Santa Helena

Plataforma de Monitoramento Inteligente da Covid-19

Pela falta de monitoramento de dados eficiente da Covid-19, para macrorregiões e municípios, foi proposta a Plataforma Inteligente de Dados, com diversas visualizações e análises dos dados da pandemia no estado do Paraná. A mesma utiliza tecnologias de Ciência dos Dados e Inteligência Artificial para monitorar diversas variáveis importantes, encontrar padrões de conhecimento nos dados e gerar previsões numéricas confiáveis para auxiliar as macrorregiões e municípios no combate a pandemia. A plataforma será utilizada no período pós-pandemia para monitorar novas variáveis, auxiliar o estado a se precaver de novas ondas de contágio, analisar o panorama das empresas de pequeno e médio porte e as pessoas em situação de vulnerabilidade econômica e social, para a continuidade do monitoramento e auxílio as entidades. Desta forma, as instituições podem tomar decisões que resultem em ações mais assertivas que ajudem esses segmentos econômicos e sociais.

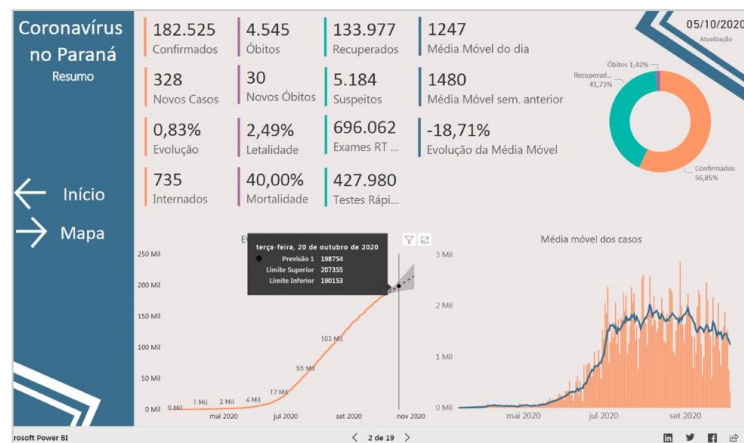

Ekoways Turismo e Sustentabilidade Curitiba

Ekoways - consumo responsável



A empresa faz parte de um movimento de boas práticas que acredita e incentiva que o bem viver coletivo, a harmonia entre as pessoas e a natureza, esteja presente em diversas áreas como no turismo e toda a sua rede de produtos e serviços. Para contribuir com a construção de uma nova economia circular e colaborativa, desenvolveu caminhos que favorecem a integração da vida ecossistêmica para o cultivo de culturas permanentes e recursos renováveis. Neste momento de incertezas, a empresa precisa garantir a segurança dos colaboradores e dos passageiros, colaborando assim para a retomada do Turismo no país. Entre as ações realizadas estão: evitar aglomerações; distanciamento de pelo menos 1,5m de outras pessoas; uso de máscara em ambientes compartilhados e em deslocamentos; evitar tocar o rosto; higienização constante das mãos com água e sabão ou álcool em gel 70%; higienização de equipamentos e estruturas com álcool

70% ou outros desinfetantes; acompanhar as atualizações de protocolos e exigências divulgados pelas autoridades oficiais de saúde e pelos governos locais e, caso o colaborador ou passageiro apresente qualquer sintoma de doença respiratória ou gripe, interromper as atividades e buscar auxílio médico.

selo sesi ods

Créditos:

Realização do Selo Sesi ODS

Gerência Executiva de Projetos Estratégicos

Coordenação do Selo Sesi ODS

Aline Calefi Lima

Fernanda Favoratto Martins Butenas

Revisão Ortográfica e Gramatical

Isabela Drago

Projeto Gráfico

Gerência de Marketing

selo sesi ods

Boas práticas
paranaenses
relacionadas à
prevenção da
Covid-19 e **ações**
pós-pandemia.

2020